(第三種郵便物認可大正十一年七月廿四日) 發行人 西片朝三 編輯人 金念曾 印刷人 金恭章

滿洲報

昭和三年六月六日

(本報價目) 每份現大洋五分 每月現大洋一圓一角 三個月現大洋三圓二角 六個月現大洋六圓 全年現大洋十二圓 郵費免收 (廣告刊費) 一行十四字起碼登刊一日每行現大洋一圓 特別及長期者另議

發行所 大連市山縣通一四二番地 中日合辦 滿洲報社 電話 (編輯部(長)七五一三番 總理部 四〇三四番) 振替貯金口座(大連)三七三番

又逝去兩重要人物 張作霖氏亦危篤頻傳 (五日午前十一時奉天急電)

吳俊陞既確已逝世 屢傳陷於重態之張作霖 亦有於四日午後六時逝去說 又頻傳危篤之莫德惠 竟於四日逝世 或謂張已逝去 特其驚耗秘不宣佈耳 但綜合各方消息 張殆已故去 張學良楊宇霆聞訃星夜急馳 僕僕奔喪云

張氏傷勢之安危各異其說 (五日奉天電話)

五日午後一時往訪張作霖第五夫人之某顧問 夫人關於張氏病狀作如次之談話

張氏五夫人與平常無異 大元帥清晨以來在就寢中 傷口不久將癒 對於張氏死亡之說極力否認

(五日又奉天電話) 據張作霖親近者言 張作霖之外傷 由鼻梁及肩骨兩處 然加以腦震盪并發 刻在昏睡狀態中 橫臥床褥 為症頗重云 然除大元帥府近親者以外 一切不許接近 而對於張之病症 皆緘口不語 又市內某處接電 呻吟床中之張作霖聞吳俊陞之死及時局糾紛之消息 頗為痛心 意識稍覺錯亂 而時作囈語 為症甚爲沉重 大元帥府充滿悽涼之象

京津路又壞 張楊急折回 便衣隊竟到處活動 (五日北京急電)

京津間鐵路楊村北方張莊以南三英里地點之鐵橋 四日午後八時被南軍便衣隊破壞 又魏家莊附近亦發現便衣隊破壞鐵路 因之四日夜首途回奉之張學良楊宇霆所乘之專車急遽折回

中日當局檢查結果 確係便衣隊所為 日領因滿鐵損失將提出抗議 (五日奉天專電)

(五日奉天特電) 據某方面接電 謂四日午後八時三十分 京津線張莊東方三英里第五十三號鐵橋屯柱被南方便衣隊炸破 京津間火車現已不通 據聞此種消息係憲兵隊致北京交通部某要人之電所云 由此以觀 則奉天炸彈事件係南方便衣隊所為 益為明瞭 今後憲起如何事態 目下更難豫測云

日本內田領事八個代副領事 借折笠久保田兩書記生及警官與交涉署韓第一科長安日本科長羅參事等 四日午前九時半 列車被炸之地點 由日本三谷憲兵隊長三田守備隊長之說明 檢查四國之情況 結果華方面承認為便衣隊之行為 並判明炸彈由上下投 乃由下爆發 華方亦已承認 但華方因損害甚大 認其或在鐵軌下埋有裝置 午後遂又往

檢證 又中日兩國官憲到場檢證 時德法兩領事亦非公式到場 因已判明責任在華方 故日本總領事對於滿鐵之被害 將向華方抗議云

被炸死傷數目 有謂死五十三名 尚有壓於車下者

四日朝列車被炸案中死傷者尚未判明 有已死五十三名說 或謂尚有壓於被炸列車下者 現正搜查中 (五日奉天專電)

張帥幸就座吳車 所乘專車已粉碎 養傷中之陳慶雲談被炸經過 (五日奉天專電)

大元帥咨秘書長陳慶雲 現寓大西關文華旅館 靜養腰間負打撲傷 據陳氏支吾床間對往訪記者談云 張大元帥由前夜即在吳俊陞督辦車內打麻雀 迨列車行近皇姑屯時 張帥猶耽而不厭 及列車過皇姑屯將抵滿鐵線交叉點時 張帥謂「快到奉天 從此收拾了罷」 語罷轟然起一爆音 登時由上墜下材木 張帥被壓 仔細觀之 儀峨顧問亦受傷出血 急將材木除去 救出張帥 吳督辦由六名兵士留出乘馬車而歸 中曾停倒車上 余於張帥同府後前往省視時 見張帥不唯鼻梁 由咽喉以至肩部皆負傷 又大元帥之第二公子亦乘該車 幸安然無事回府 炸彈恰中張帥所乘之車輛 炸彈粉碎 形如木葉 微塵模糊 已不可辨 若張帥仍在其專車內 則恐其就座未赴吳督辦車內時 一命難保云云

寫眞 (右)上 被炸後之貴賓車 下 肇事地點之遺跡 (左)上 吳俊陞氏 下 莫德惠氏

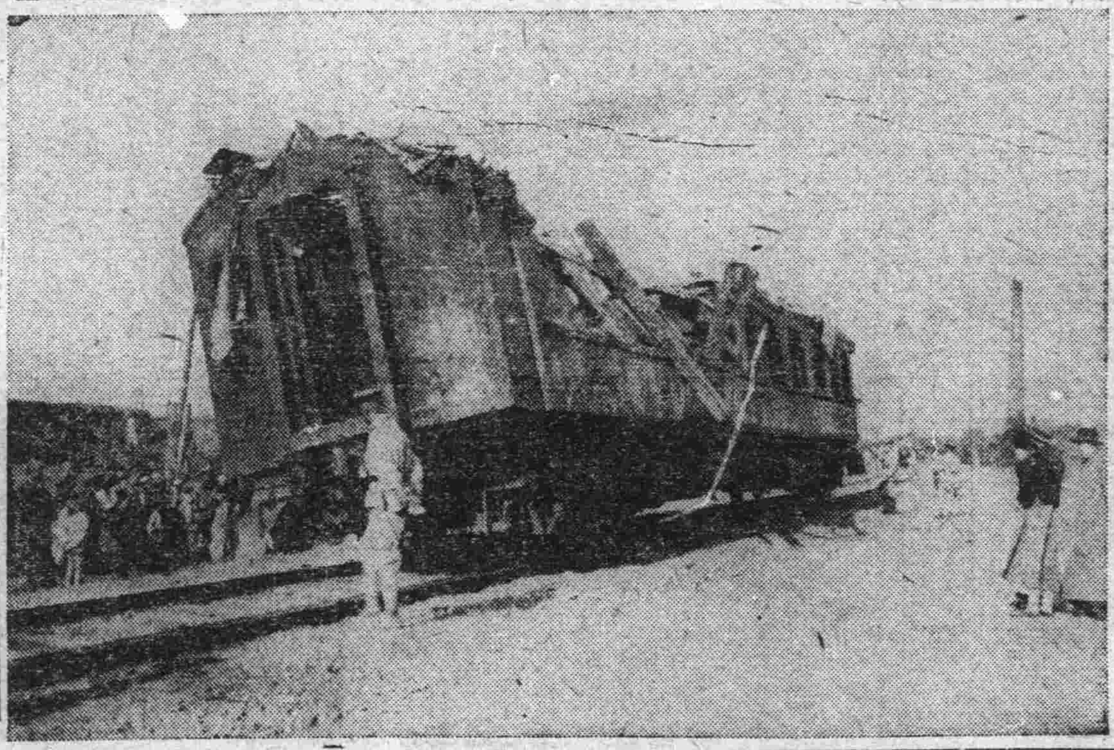

于陳入院治療

于國翰陳啓雲及陳之部下二名 因列車被炸案負傷 入城內大東醫院 受日本醫師治療云 (五日奉天專電)

便衣隊潛入長白八道溝

據長白縣八道溝採木公司消息 該地附近約潛入便衣隊二千名 現已逮捕嫌疑者二名 (奉天電話)

吳炳湘就警監 楊張已首途回奉

吳炳湘就任警察總監 張學良楊宇霆四日午後一同由京首途回奉 (五日北京專電)

孫軍已附晉軍耶 參與寧晉進迫天津計畫 (五日北京專電)

孫傳芳下野後之孫軍 似已叛附晉軍 晉軍與寧軍策應進迫天津 孫軍似亦參與此項計畫

奉軍決放棄京津 已由京綏京漢兩方徒步退却 最前線置於玉田蘆台 (五日北京專電)

奉軍決放棄京津 五日已命京漢津浦兩路軍隊退却 其退却後之最前線將設於玉田蘆臺 集中京津糧秣馬匹等一切物品 皆以火車後送 大抵輸送完畢 軍隊大部分徒步退却 據由飛機觀察 業由京漢線琉璃河方面經固安良鄉向玉田陸續徒步退却 京綏線之奉軍 經古北口街道向熱河退却中 晉軍商震已入張垣 無急追奉軍之勢 南軍之入京津 祇在此數日中矣

奉軍尚欲一戰乎 (五日北京專電)

京漢線北軍之第一線在琉璃河 該地刻下尚有相當之部隊 大部皆徒步撤退 幹部等覺聲稱政治解決 若不有利 南軍再提出苛酷條件時 即與試以最後之決戰 決不無抵抗退却云 然張作霖現已被炸受傷 故將不免不戰撤退云

孫確通電下野 行踪已不明

孫傳芳確於三日向各方面通電下野 孫現在潛伏天津 但行踪不明云

齊爕元統率孫于軍附南 稱革命第五集團軍 寧晉直孫聯盟反馮 (五日天津專電)

南京政府 閻錫山 直隸派及與孫傳芳軍成立反馮聯盟 孫軍受直派齊爕元指揮入津 揭掛青天白日旗以拒絕馮軍 時局將有急轉之勢

(五日天津又電) 四日朝孫傳芳軍之先鋒隊約二萬及于學忠軍等 總計約八萬 推齊爕元為總司令 叛附南軍 改稱為革命軍第五集團軍 計畫一舉奪取天津云

孫傳芳通電下野 (五日北京專電)

孫傳芳已通電下野 孫軍由霸州進迫天津 孫軍如入津 或將惹起重大形勢 該軍並編入于學忠軍 共約五萬 天津目下僅有直軍二旅

與蔣閻妥協提携 將馮軍包圍擊滅 奉直魯孫各軍聞將仍留關內 (五日北京專電)

張作霖退京後 奉軍主力一舉退回關外 平抑仍在關內為何等之策動乎 為各方面所注意者 聞奉軍最精部隊之第三四方面軍 以及張宗昌褚玉璞孫傳芳等 依然留關內 擬於直北保其勢力 此為不可掩飾之事實 根據張作霖退京之堅持討赤素志之聲明 與由京綏京漢兩軍及津浦線方面而北上中之蔣介石軍 策劃妥協提携 迫北京之閻錫山軍 形成所謂反馮聯盟 欲由京漢津浦兩線中間地區之河間方面進往天津方面 而計畫包圍馮玉祥軍 徹底的擊破之 因之直隸平野 又孕雲將化一大戰場 日本軍部方面 頗注意其形勢之推移云

又有馮軍或先行入京說

南北安協問題已入政治交涉 楊宇霆張學良已在協議最後方針中 結果奉軍仍不外統撤退關外 據觀測馮玉祥軍或先入京 馮軍倫入京至早在一二日內 至遲在三四日中云 (五日北京專電)

徐永昌為北京衞戍司令 晉軍提前之委任

晉軍豫視其必入京 乃提前任命徐永昌為衞戍司令 (五日北京專電)

馮氏對外慎重 對所部命令三項

馮玉祥對河間各軍發下軍令如左 一、奉軍退抵津三十華里之地時 即須停止前進 一、各軍開到各地 應保護人民教會商店 一、對外國軍隊須持謙讓態度 (五日天津專電)

南軍始入北京 北軍全行退出 元老會議可決

元老會議關於維持北京治安 因今後南北兩軍之交代期最易起事 是以三日朝可決下列兩項 一、北軍於南軍未入北京城以前 須容元老代表之勸告退出北京 二、南軍由元老代表接到北軍全部退城之報告後 再入北京 絕對使南北兩軍避免在城內衝突 決於平和中實行授受政權云 (五日北京專電)

北京已充滿國民黨氣象

張楊去後之北京 一夜即有形勢一變之感 市內不見一名奉軍 警備由方毓麟之第四十七旅與保安隊當之 晨報恐受政局轉換之危險 五日朝之朝報停刊 京津奉間電話線被切斷 屢受奉派壓迫之北京大學 又開始復興運動 全市充滿國民黨氣象云 (五日北京專電)

青白旗懸掛在即 晉軍仍將最先入京 (五日北京專電) 總商會接洽徐永昌

治安維持會總商會與晉軍前敵司令徐永昌成立入京之諒解 現正計畫奉軍撤退後之維持治安辦法 最初入京者仍為晉軍 閻錫山暫時當為北京之主人翁云 (五日北京又電) 山西第六軍團長徐永昌被任為北京衞戍總司令 奉軍由五日開始撤退 軍團司令部移往灤州 定由七日起北京城一齊揭掛青天白日旗 京師潛伏中之國民黨員 為此等準備 忽然開始活動矣

閻馮相爭之先兆 閻責馮違約悄回石莊 (五日北京專電)

閻錫山三十日入保定城後 二日鹿鍾麟亦入城 閻錫山憤馮違約 悄然回石家莊 馮閻未入京前 即起勢力爭矣

閻錫山衞戍司令 蔣介石回寧後之議決 (五日上海專電)

由戰線回寧之蔣介石 四日午前十一時與譚延闓及寧府各要人會見 協議北方政務結局 北京於奉軍撤退後 組聯政治分會 以閻錫山為京津衞戍總司令 寧府議決 即電催晉閻入京 同時嚴命其受任衞戍總司令云

奉軍在京掠奪

四日午後五時許 奉軍竟在北京西直門外掠奪 (五日北京專電)

魯軍退至靜海 南軍進擊緩漫

四日午後據日飛機偵察 津浦線上魯軍大部分撤退靜海 其最終部隊在後方約四英里之地點 南軍集團進擊緩漫云 (五日天津專電)

孫鄭下野抵津 兩萬部隊失指揮 已向楊村移動

孫傳芳之參謀長及第二軍團長鄭俊彥與孫傳芳同在京下野後 四日朝由京來津 即入英界自宅 因之天津西方二萬部隊 已安全失其指揮者 據孫謂已委某軍閥統率 據觀或將軍隊交與張宗昌 又該部四日朝由北倉向楊村移動中 相傳集結楊村再入天津云 (五日天津專電)

日政務次官反對治安維持法案

關於治安維持法中改正緊急勅令案 日本政務次官側議決全體一致反對閣僚之意見 四日午前十一時半 鳩山翰長會與內田海軍森外務兩政務次官會見 協議諒解之對策 結果鳩山翰長決定俟田中首相五日歸京 六日提交閣議云 (五日東京專電)

三四軍司令部由京移往豐台 四七旅維持治安

北京市內奉軍部撤退 第三四方面軍司令由京移往豐臺 市內祇餘方毓麟之四十七旅維持治安 現尚平穩無事云 (五日北京專電)

張作霖離京前曾在帥府招待外交團 並開最後幹部會議

北京特訊、一日下午三時半張作霖在居仁堂招待駐京各國公使開談話會、由外次吳晉、秘書顧泰來招待、外使到者有荷使歐登科、英使藍博森、美使馬克謨、日使芳澤謙吉、意使華來、法代辦高司莫、德使波爾希、其他尚有比使瑞典丹麥各使、張氏即席演說略謂本人由奉抵京、對于外僑生命財產、極力保護、所有措置均極審慎、當蒙各國諒解、此次戰線縮短、集中琉璃河一帶、原為貫徹日前息戰之主張、並非因戰敗而退却、總之誓死討赤、決不改變初衷、至于京津地方治安、自當極力維護、決不稍有糜爛、將來倘有機會、再與諸君相見、略謂大元帥對于盡力保護外僑、深為感激云云、歷時二十分鐘散會、至下午六時、張作霖又傳見總商會長孫學仕等入府談話、大致即關于維持北京治安等問題

又府張因息爭計畫、完全決定、特于三十一日下午三時電約京師總商會會長孫學仕副會長冷家驥等入府談話、該會接到是項電話、即將一日之例會停止舉行、推定會代表李東萊李廷翰曾雲岫林英姚秀岩高倫堂朱望白寶綾白冕等、一同前往、決定各代表等於五時在警察廳行政處集齊、偕便服同時入府晉謁、至府張對各代表等所發表之事、無非聲明本人貫徹佳電希望和平之旨、內容尚未得其詳云

又張作霖在府與楊宇霆張學良協議引退辦法、三十一日夜之會議例、全部軍隊、退集灤州、但張作霖仍為反對、總之、引退須保全大元帥之體面、據聞已電督口舊友、謂六月二日歸奉云

四洮鐵路管理局電汽路簽招標廣告 第四十九號

本局呈奉令准招標購置電汽路簽所用材料 訂定八月一日下午二時在本局開標 標單費每份現大洋一元 押欵現大洋四百元 凡屬殷寔商家有願承辦者 可逕至本局材料課或辦公處領標單及簡章 一切手續均按部定章程辦理 此告

四洮鐵路管理局招商註冊廣告 第五十號

本局為招標整齊路務便利起見 特行訂定註冊辦法 凡有願承辦材料者 請逕至本局材料課繳納註冊費現洋一元 領取願書及印鑑紙簡章購料則例等 並將願書及印鑑紙依式塡明 送經本局材料課調查確屬殷實可靠之家 即予註冊 以便隨時投標 特此廣告

日使訪問王士珍
交換京師治安意見

備任京師守備責任四十七旅旅長胡毓麟四日午前十時訪問芳澤日使協議關於警備問題及維持治安方法互一時間半久始行辭去芳澤日使於同日午後三時帶同有野翻譯官赴聯合會訪問王士珍交換維持北京市內治安之意見云（五日北京專電）

日本船在荊州
被土匪射擊

據日本海軍省公表謂日本第一遣外艦隊兩艦比良號於二日護送朝陽宜陽兩船向重慶進航正行至荊州上流十海里地方宜陽丸忽遭土匪十數發之射擊該船警戒隊當發機關還射云（五日東京專電）

列國協議於京津
運輸國際列車

京津間將起事變北京將陷於孤立之虞列國間協議京津間運轉國際列車云（五日北京專電）

我代表因濟案在
理事會提抗議

中國駐歐五個有力團體代表夏稀等因濟南事件於三日對國際聯盟理事會當局者提出抗議書其要旨如左

日本在山東之軍事行動實違反華盛頓條約及國際聯盟規約並侵犯中國政治獨立當此聯盟維持國際正義時局下之今日若不速起收拾釀成今後之惡結果其責當然由國際聯盟理事會負之云云（五日日內瓦專電）

外團請當政府
防止軍隊騷擾

外交團四日午後致電南京政府政治部首席譚延闓請愿於京津地方國際位置及外國僑民生命財產有重大之保護責任請於政權移動期間喚起各軍注意防止騷擾維持治安使京津不爲兵禍之巷祇使有秩序之軍隊入城以防發生不祥事於未然列國於自備上取適當之警備措置希豫先注意 切勿誤會云 云（五日北京專電）

治安維持會
已正式成立

以王士珍爲首席之治安維持會四日夜八時正式成立矣（五日北京專電）

日注意奉軍態度

日本當局鑒於張作霖氏變更北豫定計畫將奉軍留於關內與蔣介石閻錫山互相提携以便驅逐馮玉祥回復京津方面之勢力此事結果若由茲起關內方面大戰京津化爲戰禍之巷奉軍無秩序敗退東三省時日本在滿蒙特權難保不無感受脅威之虞終不能避免增兵之嫌故刻正對於奉軍態度最爲注意云（五日東京專電）

關於優勉問題
毫無憂慮恐懼
田中首相談話

日首相親自訪問西園寺元老會見後於午後由自働車由興津出發返歸修善寺菊家旅館據其發表會見西園寺元老談話如左

因優勉問題西園公爵對貴族院方面之騷動並無若何擔意且詳細與余（首相自稱）言貴族院對於優勉問題議決彈內閣及責問政府各節均屬不確據上項之言語觀察余深信其可靠毫無憂慮恐懼之處云云（五日修善寺電）

外國信賴治安會
會議後即以公函通告

以王士珍爲首腦之北京治安維持會事前以閣體聯合會之名義開始準備的活動由四日已開始正式活動外交團四日會議之結果決議依賴治安維持會保護外僑已以公函通告云（五日北京專電）

美女飛行家將行
太西洋橫斷

美國亞花德女士與鳥伊爾馬及斯加爾乞兩氏乘其愛機於三日出發俟天氣良好即實行太西洋橫斷之壯途其着陸地選定太晤斯河云（五日華盛頓專電）

尉問軍隊勅使
瀨川少將已渡華

日皇勅令渡華慰問駐紮山東各部隊之侍從武官瀨川少將攜帶御賜酒肴料及紋章等於四日夜八時四十五分由東京驛乘列車出發五日抵神戶改乘大阪商船春日丸向青島進航云（五日東京專電）

張作霖將離京前最後
南北接洽之經過
府張尚擬再發息爭通電

北京特訊、關於最近南北接洽之妥協問題、本社業已先後報告、惟以前數日、因雙方條件距離甚遠、不便爲具體之紀載、據某代表云、此事起源、實由府張發表佳電後、寧府方面、即派員與奉方馳滬代表葛某接洽、煮會迭次據由報告張學良、楊宇霆、原擬條件、大致以某項爲先決問題、旋得復電、允爲照辦、但須寧府正式委任、始可接洽、某君當即譚延闓、李烈鈞、何應欽、何成濬、等五人、正式電復某方面、謂委定國府委員某某爲總代表、某某二人爲隨員、已囑隨同葛君北來、請予接洽等語、該代表路過青島、又與奉方某要人相遇、遂先後入都、分訪張學良、楊宇霆、于國翰、楊毓珣諸人、奉方對南方希望之條件、聲明可以照辦、並稱府張頻年用兵、志在救國、祇要與國有利、定可爲第二步之息爭表示、此外、旗幟問題因權在約法綠約、由全民決定應如何解決、當取之全民公意、至於軍事問題、奉方爲息事寧人計、並可略退一步、以示誠意等語、但彼方亦應停止進攻、討論結果、決定於第一步做到後、即組織代表會議、共同解決、各代表認爲滿意、回廣後、即於五月卅一日、以無線電五次電告寧府譚延闓、蔣介石、李烈鈞、何應欽、何成濬等五人、第一電、報告接洽之情形、組織代表會議解決其他問題、第二、三、四各電亦爲叙述奉方希望和平之誠意、最末一電、謂京津治安、關係重要、此間既負責任停戰、我方亦應保持原防等語、預料、以上各電、國府方面、一日上午諒取收到、下午當有一度會議、晚間、有正式答復、所謂和平條件簽字之期、當在復電之後、至於進行步驟、據關係方面所傳第一步俟府方息爭通電發表、即算正式做到、第二步、在停止軍事行動京津秩序、仍由奉軍擔任、第三步、組織代表會議、解決一切糾紛、第四步、當成立中央政治委員會並擧、因南北關係之不同、將來最終結點、或討從分治合作四字做去、又稱、某代表此來、事前確得馮、閻、蔣各方面之同意、其動因、純係由外患所激起故此番妥協、確有九成希望云云

北京又訊、時局問題、自軍事發動後、愈趨於和平解決之一途、聞北京方面、發動者爲樞府之一部分要人與將領中之贊成和平者最近數日、進行益亟、何澄葛光庭等、奔走之外、聞某政界要人將親自出馬、今日當來津一行、此爲交換意見、並不能認爲全權或代表名義、其中尚有難言者、爲對方之意見、不易得歸納的表現、是是非非、人各一詞、此爲和對問題之癥結、近有人正在設法轉圜、或者舍去此方、而另求易於接近之點、好在由津至青島再轉赴兗州、路行極易、往返亦不需時日、其成效如何、則非記者所敢知、特欲盡人事之天、不得不如是而已、孫世偉赴滬、記者前已報告、省署某要人昨接孫由滬上東亞旅館來電、報告平安抵滬、與張靜江張群等會晤、意思甚爲接近、不日當有詳細情形奉聞等語、省署政務廳長丁杜樵因孫在滬、需人襄助、已於前日乘輪赴滬、丁在滬寧、甚爲活動前日啓行之前、與北京方面、亦有接洽、某要人並親筆書函、囑致南方某要人、詳述北方對時局主張、絕無岐異之點、在軍事未結束前、不妨分治合作、共禦外侮、以強隣野心、措詞懇摯異常或能邀其一顧也、連月喧傳之南方某要人有代表到津、聞此要人即爲何成濬、其意亦係以外交爲重、亟欲設法接近也、以上各項消息、千絲萬縷、然趨向則係一致、結果如何須待事實之證明云

奉天卅一日東方社電、據又一消息謂寧蔣晉閻、已向府張提議和平授受政權辦法、內容極秘

張作霖離京後治安交
王士珍元老維持
羅文幹仍兼代閣揆

北京特訊、據聞張作霖已定三日離京、所有北京治安問題、擬請王士珍、熊希齡、及前京師警察總監吳炳湘共同維持、至於政務初擬請顧維鈞就攝政內閣兼外交總長、嗣因顧堅辭不允、遂定羅文幹兼代理國務總理、辦理一切政務

至於京畿治安、王已承認暫爲維持、府張并向王聲明、所有近畿秩序已責成三四軍團長楊宇霆張學良共同擔任、萬無疏虞、二日中央公園董事會、對此問題、曾開會議、已決定有妥善辦法、並希望陳興亞扶持到底、陳亦應允云

○…王士珍氏…○

張作霖離京前
張宗昌訪李徵五
商時局善後辦法

本埠特訊、三四方面軍變更戰略放棄保定後、時局將有急轉直下之勢府張 作霖特電召張宗昌褚玉璞入都、而授機宜、張即命褚在馬廠指揮一切、本人於一日晨一時率武裝隨從百餘人、由滄州專車北上、五時十分悄然抵津在總站下車、並無軍警戒備、張乘汽車逕赴特別二區訪李徵五於私邸、外傳張入河北造幣廠休息實無其事、蓋李於去歲對於和平運動、盡力獨多、此次張作霖發表佳屯、息爭禦侮、南方似有同情 凡李於辛亥年曾任上海光復軍總司令、與民黨元老派多係舊識、故此張氏過津、向李磋商時局善後辦法、以作晉府調停時貢獻意見之資料、張李商談至午刻張即至總站專車晉京、聞張因津浦路軍情緊急、至遲二日、即需出京繼返前線、至於直魯軍反攻官軍已克南皮、並以京漢京綏兩路同時縮短戰線、遂亦於一日由南皮向馬廠姚馬渡一帶集中云

如北京入黨軍手必將
中央政府移南京
則北京僅一地方政治區域而已
張未離京前王揖唐談

天津特訊 連日南北激戰、且奉軍業經退出保定 時局大有急轉直下之勢、以致日來各方面之政客、大見活動、日前本社記者、曾爲此一度往訪段派巨頭王揖唐並將其關於時局之談話披露、又往訪王氏於私宅探詢其關於時局之最近意見、茲照錄其談話於下（以下爲王氏談話）

吾人深望時局能以和平手段解決、但目下情形、究竟能否得和平之實現、殊無把握、奉方代表孫世偉、當上次南下時、張宗昌督辦雖向在山東、而與蔣介石之交涉、竟歸泡影、故按目下情形推之、此次孫氏之南下、亦頗不易收功、不過據聞此次孫氏南下之先、係屯知蔣氏意見後、始行啓程、或有幾分功效、亦未可知、但南軍之目標、原爲北京、依現狀言究竟南軍願意應此交涉否、亦屬疑問、且關於北京政治問題雙方已以全力互相對峙、恐未決最後勝負之先、和平交涉、難以進行、倘將來南軍戰勝、則北京政權、當然握於國民黨手中、果爾 則中央政府移至南京、北京亦不過設一國民黨政治分會、及辦理各項對外交涉、僅成一地方的政治區域而已

張作霖將離京前表示
奉軍離開北京時
較二年前馮軍爲更有秩序

北京特訊、張作霖之專車、據聞已在前門站預備、此擧頗足表示大元帥希望在任何時間、均能離京回奉、傳張氏將以張學良楊宇霆留守北京、與閻錫山磋商一切善後、奉方充分對晉方表示好意欲將政權和平讓與、而不願馮玉祥之北來、張氏擬將所部秩序的退出北京、並希望較二年前馮玉祥軍隊負出北京之情形爲更有秩序、此種志願、在事實上足以證明之者、爲張氏宣佈收回邊業銀行鈔票、蓋張生爲該行之大股東如此則不使市民對於奉軍有濫發紙幣之惡感、二年前馮玉祥離京時、青黃不接期間所組織之京治安維持會、現亦擬彷其辦法、從事組織、商會領袖將均爲該會委員、其目的則在嚴重之時防止擾亂秩序也、日前（星期四）領袖公使歐登科、晉謁張氏時、張氏宣稱、彼決留京、然未幾措詞又稍活動云

哈德門香烟

CF-168

中國銀行

大連支店 營業

…◇… 關於銀行一切事務

營業時間 上午九時至十二時 下午十二時至三時

電話四三八九、四五九九、四七九五番 海關收稅處 七二八九番

小喬女

每包 十枝 八分 小洋

上海華商美利煙公司出品我國之特產不但物美而且價廉誠香煙中獨一無匹之珍品也

小喬女乃東吳喬國老之次女公瑾之愛妻亦轟動一時閨閣中之名媛也

小喬煙爲

東三省總經理

大連 瑞成永

長電話四二一八六番

短篇小說　三謝姻緣（二）

（王連吉著）

忽聽見背後有人談笑聲音、回頭一看、乃是淑蘭和一位女生挾着一個灰色的書包、一邊說一邊笑、走到林子邊跟前、彷彿要進去、擡頭一看、克譜在那裏站着、便臉一紅、低頭扭身要走、但是那一個女生、不知其中的情節、拉住淑蘭的手說！咱們玩一會兒再走罷—淑蘭說！不—走吧！出去還有事那—如是他們倆個人、說了一聲再見—各自回家去了、克譜一看淑蘭走了、他在後面瞧看伊的後影、伊一邊走着回頭一看、克譜還在那靜立不動便快走幾步、克譜一看不見伊的後影、自回家、自從此起、每天必到林裏等着伊、日積月累、有兩個月的工夫、幾無一日不見的。

有一天淑蘭、從學校中出來、走到花園的近前、在那邊來了一個犬牌國的人、騎着自行車、淑蘭一時沒有躲開、竟自被他碰倒在腿上軋傷了一塊、犬牌國的人一看、是一個女學生、北處也無有行人、騎上車子、逃之夭夭、此時淑蘭也是無法、正在這個時候、克譜往師範學校、參觀籃球比賽、回來正從此處路過、看見淑蘭倒在地上、這是千年不遇的機會、他焉能錯過、急忙來到跟前說、楊先生、怎麼的了—淑蘭一看、是克譜在他面前、臊的滿臉緋紅、但是也不好不答應、就把一五一十說了一遍、無奈那萬惡的犬牌國人、早已沒有蹤影克譜把自己的手帕烈開、給淑蘭綁在傷處、又叫了一輛馬車、把淑蘭扶在車上、車價也給付了、淑蘭此時實再是感激克譜的情意但是口內說不出、祇得低低說了一聲謝謝—但是這一聲謝謝裡面、不知包裡着、有多少感激的情義、克譜看着馬車去遠了、遂呆呆的走回家中來了、後來有一星期多的工夫、淑蘭才照常上學這一天克譜、看見淑蘭下學回來他紅着臉答趣着、過去輕輕問道—你的腿好了嗎—淑蘭答應道—全好了、我在病院養了五六天的工夫、叫你費心承問—從此他們見了面、便互相笑迷迷的點頭、也時常交談、雖然不都能以了然、再說淑蘭、自從那一天被車軋傷、幸虧克譜竭力護持、回到家中、日夜不忘、他那一種親熱的義氣、到了晚間、一個人獨居的時候、反來覆去睡不着、就把起初怎樣素書、怎樣他天天、在那裡等着、他怎樣給綁腿、怎樣扶在車上、種種溫柔紀念、紛至沓來、湧現在腦海、恨不立那人在伊的面前、如陳池陳述伊的隱衷

克譜自從和淑蘭、密密發生戀愛以後、他天天要到公園去的、後來淑蘭的母親有病、伊在家侍奉他的母親、所以克譜却不見淑蘭的蹤跡、無論吃飯和睡覺的時後只要想起淑蘭、便飯也不吃、覺也不睡、總見那淑蘭的小影、立在他的眼前、看見伊的倩盈體態、和挾着書包、上學的那種瀟灑的神氣、這也是情根種的太深用什麼法子也是難除不去的了、天長日久、克譜的飲食減少、形容憔瘁、克譜的母親、請先生、撒大夫、忙個不了、可惜這一般徒有虛名的醫生、也有說是傷風的、也有說是感冒的、煎湯熬藥幷無有半點功效、把老太太給難的了不得了、克譜一看、恐怕憂愁壞了他的母親說—母親—不必掛慮、我這病體已經見好了老太太一聽、心中畧安慰一些、到了晚上、克譜打算着給淑蘭寫一封信去、探听々々消息、拿起筆來、思索了半天、才寫好了、送到郵便、這一天淑蘭、接到克譜的來信、信內的話可以說是沒有白費、彷彿似種子落在地裏、立時生根出芽、到了晚間、淑蘭回到自己的屋裏、把信拆開一看、不覺眼淚濕濕、落個不止、一面哭一面看、一面寫着、

①大連汽船定期行輪

●開往青島上海滬杭一路
▲長平丸　六月八日前十一時
▲大連丸　六月十一日前十一時
▲奉天丸　六月十三日前十一時
●開往天津
▲清通丸　六月七日前八時
▲天潮丸　六月九日前八時
▲濟通丸　六月十二日前十一時
●開往龍口
▲龍平丸　六月七日後六時
●開往阪神
▲英順丸　六月八日
●開往香港
▲第六眞盛丸　六月七日
▲興順丸　六月十一日
●開往營口
▲長順丸　六月十五日
●開往高雄基隆
▲菊桐丸　六月十二日
大連汽船株式會社

大連輪船公司出帆廣告

●開往青島
▲敦賀丸　六月九日　威海青島
由大連市敷島町六番地　客貨取扱店　丸一眼房　電話五八八八

日本郵船定期行輪

●開往歐洲
▲對馬丸　六月二十五日　漢堡行
▲打阿盤丸　六月三十日　漢堡
●開往美國紐育
▲玫摩丸　六月十九日
●開往門司神戶
▲加賀丸　六月十五日

近海郵船大連定期行輪

●長崎神戶大阪橫濱行
▲勝浦丸　六月十五日
●開往橫濱
▲玄武丸　六月十二日
▲相模丸　六月十八日
●開往天津牛莊
▲淡路丸　七月十三日
▲相模丸　六月十日
▲淡路丸　六月二十五日

朝鮮郵船大連定期航路

●開往威海衛青島仁川
▲會寧丸　六月六日
●朝鮮木浦仁川長崎鹿兒島
▲羅南丸　七月十一日
●仁川長崎鹿兒島行
▲羅南丸　六月二十五日
朝鮮郵船株式會社代理店　大連日本郵船株式會社出張所

阿波汽船定期行輪

●開往芝罘威海衛青島
▲第十六共同丸　六月七日後七時
▲第廿一共同丸　六月十日後七時
●開往芝罘威海衛仁川
▲第廿六共同丸　六月六日後六時
●開往天津
▲長山丸　六月七日正午
阿波國共同汽船株式會社　大連市山縣通二〇〇　大連支店　電話六八九一、五〇〇一

田中商事汽船　大連出帆

●開往今治三津濱糸崎宇品
▲第五御崎丸　六月七日
●開往登州府龍口
▲海光丸　六月七日
●開往芝罘
▲海壽丸　六月六日
●開往登州府
▲乾元號　六月六日
●開往漢口
▲廣發丸　六月六日
大連市加賀町　田中商事株式會社　電話六一一七番　六一一八番　三八五一番

政記公司定期行輪

▲乾利號　●開往上海　六月　日
▲勝利號　六月六日
▲豐利號　六月七日
▲永利號　●開往芝罘　六月七日後六時
▲運安號　●開往龍口香港　六月十日
▲信濃川號　六月八日
▲有利號　●開往安東　六月六日
▲增利號　●開往寧波　六月　日
▲同利號　●開往青島香港　六月　日
▲廣利號　六月十日
政記輪船股份有限公司

②大阪商船定期行輪

●開往門司神戶大阪（前十時）
▲香港丸　六月七日
▲貝加爾丸　六月八日
▲亞美利加丸　六月十二日
●開往上海福州基隆高雄（後三時）
▲盛京丸　六月　日
▲長沙丸　六月十五日
▲福建丸　六月二十五日
●開往朝鮮經由長崎鹿兒島
▲關東丸　六月十二日
●開往紐育（概不乘客）
▲哈巴那丸　六月廿六日
●開往歐洲
▲阿路代丸　七月一日
●開往北米
▲巴利丸　六月十六日
大阪商船株式會社大連支店　電話四一一三

日清汽船定期行輪

●青島上海行
▲華山丸　六月七日
▲唐山丸　六月十五日
日清汽船代理店　大阪商船株式會社大連支店

本社電話
接洽廣告　四〇三四番
編輯事項　七五一三番
本埠訂報　四〇四二番

外科一般　皮膚病　花柳病
唐澤醫院
大連市山縣通七十二番地　宅診往診入院

早生貴子

新婚諸君　倘購備「雄殖靈」

每日食數粒．生殖力方面．大得補助！能以早生貴子！因此藥有「強腎」「固精」「補虛」之奇能！且能治「遺精」「陽萎」等一切虛症！其效力有出人意想之外者！

價目　每瓶現洋二元
總經理處營口　華孚行　各處藥房均有代售

白十字醫院

已故南森良意院長所遺醫院長一席現由南森家族合議特請日本醫學士梁世暄氏擔任每日親身診察不誤特此聲明

內外花柳眼婦小兒等科（入院隨意）特備德國六〇六及戒煙良藥

診察時間每日自午前八時起至午後六時止但有緊急患者不論晝夜何時皆可不在此限

院長　日本醫學士　梁世暄　西崗街九八番地菜市對過　電話三五二二番

泰華樓菜店啟事

敬啓者本樓營業多年荷蒙各界光顧無任銘感玆爲商業競爭特別改良建築三層樓房周圍一百餘間一切工程俱照西式凡屋上庭園花欄魚池電燈瓦斯冬暖夏凉之品物不設置完備非惟清雅可觀實與衛生有益當此桂馥金粟秩序平分正各界交際宴客之候是以重將各屋陳設異常整頓油漆彩繪煥然一新包辦應時宴席盡善盡美選用堂役伺候非常殷勤如蒙各界諸君倍加惠顧爲勝慰歡迎之至恐未周知特此廣告

電話　四六七一　七七五七　三五二七番　大連市監部通二丁目八十一號地　泰華樓菜館謹啓

本律師專辦本埠鄉屯一切民刑事訴訟（凡商業賬目借貸及鄉屯土地不明糾葛等事均係民刑事件）如荷委託格外迅速不誤

辯護士　法學士　**岡野勇**
事務員兼通譯　李左泉
大連市但馬町七十四番（大和旅館後）電話三三二四四番

殺人

這個殺人東西。並非舊式之戈矛劍戟。亦非新式之槍砲炸彈。其殺人之厲害。死亡之衆多。至堪驚佈。無他（肺癆）而已矣。肺癆之病。起於咳嗽。凡人對此。咸目之爲小毛病。絕不介意。所以咳嗽期間。不速治療。日久必變成癆。癆症一成。百難治一。可見肺癆殺人。遠非戈矛鎗砲所可比擬。蓋戈矛鎗砲。尤能趨避預。防也肺癆菌即深居膏盲之間。藥力不及到。針灸不能施。治之之難。有如此者。可不預防而遏止之乎

助肺　呼吸香膠

為治療肺臟之珍品、凡患傷風乾咳、氣喘劇咳、咳少痰多氣管枝炎、晨興嗆咳、產後虛咳、久咳失音、痰內帶紅、含服此膠數片、每日二三次不特能止咳、能化痰、能廓清肺內之頑痰、吸入新鮮之養氣、若已咯血成癆、只要安心常服、其藥力漸達膏肓、剷除病根、再服本藥房一人造自來血一以補之、立起沉疴、而享人生天賦之健全幸福、功效無匹、試服便知

呼吸香膠每盒二元　每打二十元
自來血小瓶一元二角　大瓶二元
上海五洲大藥房總發行
分發行所奉天鼓樓南　五洲大藥房

文化的建築好材料　新發明　美術　**玻璃磚**

本品係玻璃製品不但能除却從來坊間所出者之缺點而且利用玻璃之特質頗具有美術的價值也

（本品之特色）
一、色彩模樣極鮮明　一切俱全任購者隨意選擇
二、耐熱耐寒且不因風化作用而脫落龜裂
三、品質堅牢永遠不變色
四、裁截隨意而正確爲之非常簡易
五、售價非常低廉

NTK
大連市榮町二十二番地　批售處　南滿磁磚工業所　電話三六〇九番

建築材料部出品名目
磁磚 Tile　入口輝發爾允德 Roofing Felt　筆喜 Pitch　鉛管　油紙　油毡　臭油
洗臉盆　恭桶　附屬品　石灰　其他一般建築材料
屋頂工事　磁磚工業　衛生工事
敝號批售貨眞價廉童叟無欺如蒙賜顧無任歡迎

老牌　自來精

壯腎貴生精倫誤服藥烈奮興藥則外强中乾陽愈亢而精愈涸殆矣△自來精能精少使多精冷使暖精滑使固精弱使强水火既濟無患亢燥△滑洩久濁夜尿腰足痛胃疼腳麒諸虛均奇驗△廣州黃灼生製貳元四元尤速效力大如虎△大連華西藥房經理△分售

芝堂安東福春堂　鐵嶺義和堂　西安福和慶　通化興合東　雙山福盛德　普蘭三益興　錦縣育發祥　山城興盛增
東豐三文達　旅順福利和　孫臺德愼成　昌圖永增盛　綏中華勝福　金州廣成和　洋口長豐源　五湖咀仁術春
公主嶺協盛合　橫道河天合堂　海拉爾迅順堂　呼蘭華英藥房　法庫永盛德　營口永發東　三姓永春泰　寧安永生堂
阿城世昌永　黑省育生堂　海倫天豐恒　安達萬春堂　昇泉義和福　瓦房大昌德　黑河雙盛東　綏化天合泰

淋濁聖藥　巧拿淋

這是空前未有之新發明淋濁逐根聖藥巧拿淋丸 Gonorrhoea Tablets 專治疾濁淋症醫藥無效或時愈時犯試服此丸定可斷根因該丸內含有三大要素一純檀香精 Sandal 二沙斐爾 Sallo 三（梅天靈藍 Methylene Blue）此三種藥品均係殺菌滅淋清掃尿毒之貴重藥料凡各國醫學博士無不稱贊爲決妙之良方也主治五淋白濁便尿不清尿道潰爛小便困難尿中混血尿道閉塞膀胱發炎疾濁重症請購試之定能應驗如響一瓶除根永不再犯每瓶大洋二元五角

各埠代理店

蘭堂一雙西順大崗皮天安鳳公祥廣八南天祥奉
河　面城桑仙連志口一東城　厚生面和德　天
德安玻堡房芝增義順堂福大千　堂城發堂奉五
興達德德　堂盛成義　春德金開　和藥　天洲
恒站和興長　藥　成大堂生泰原錦發四四北藥
誠鈺厚春旅房大　石　信德縣增　平市房
呼泰　泰順　連金備遼安仁泰福　遼街場
蘭裕橫雙和大大西州衛陽東堂臨陸范源榕恒奉
河　道城祥德連崗志生義福　永家大慶濟天
復安河堡藥堂康同義復和興本開　屯德長堂中
和達天永房　德德成　堂堂溪原錦天慶　西
堂站合德　長記藥　營　縣全縣德　四奉藥
吉堂堂長春　房熊口遼安春生福新遼平天房
呼盛　春世大　岳保陽東興堂金　源街大
蘭隆海阿義一連大新興源大堂　生范廣增西奉
河　林城和堂德連泰長興生　鐵　家生順關天
永安站世謙　記市興　仁東本嶺義屯堂新泰大
德達會昌　長全華　瓦　溪福縣天　和德
堂縣榮永長春棧泰大房遼　縣合大德通四堂生
延福　春同　藥連店陽安慶盛增慶遼平
通壽　阿天德大房西康天東和　號　德街奉奉
河堂寧城益堂連　崗德鈺恒誠鐵　范聚德天天
縣　安世慶　劉　廣記成興　嶺綏家成慶同歐
同呼縣一　長家大生　藥鷄和中屯　興德美
發蘭振堂張春屯連堂普遼行冠發東環通　西西
興河興　家天志市　蘭陽　山久和生遼洮藥號
錦堂阿濟和義華大店天安德　堂祥和南房
通河　城德堂成西連志福東厚昌　發德　奉
河彩寧永泰　藥西義順益興圖山新藥慶奉天
縣　安德增長三房崗成　增　德海民局仁天歐
和世慶堂　春十　天　海遠鳳泰關屯　利美
發蘭昇　雙天里大和普城　凰玉公新八洮亞東
通河堂一城育堡連藥蘭德安城　和發面南藥號
天　面堡堂志德房店增東大公祥德城永房
和　坡世　義記　康福瑞生主　德和　奉
堂安玉昌長成西大德　祥恒嶺開濤慶堂四天
大盛增春　棧連記蓋泰　三原郡同　平大
呼隆和　中旅　西　平　鳳合德子　洮街吉

總發行　哈爾濱　泰華西藥行　分發行　江省吉林　泰華西藥行

清血解毒　喜肥力

主治清血解毒除濕化瘤。皮膚班點。梅毒痴瘡。骨節疼痛。瘰癧。脚氣。潰瘡。喉鼻結核。腫亂。軟硬疳疾。升頂歸後。梅毒性疥瘡。瘰癧性毒氣。血分梅毒。男婦各種毒性。花柳毒。清症。或潰毒。不孕。或因梅毒。閉經。虛勞。女子宮作痛。或日久終身不孕。胎毒。前差。後喉音啞。串淋毒漓不止。或耳聾。白帶。下疳。毒痔。信水差。瘡用百毒俱消。血液清。落髮。毛髮脫。入骨。一身毒。之而壯。設無病之預防。立元氣恢復。似毒症。頑經服。染間接傳染。均可服用。或疑似之毒症。及其身體直接傳繼。無不立效如神

每逢公餘之暇咸欲覓一俱樂之所以資消遣並恢復精神然而血氣方剛的青年竟將此休息的時間作了尋花的機會捨身尋一般連忘返焉知道樂極生悲遺害非淺大概在壹星期以內便覺身體流爽不體溫增高什麼魚口便毒下疳楊梅淋濁等症相繼而起豈苦惱已極嗎欲求轉悲爲樂之術還是這凱輯士老牌聖藥喜肥力不苦一切的花柳毒症或注過數次藥針無效或逢春復犯無論遠年近治能除根每瓶大洋壹元五角

樂極生悲

奉天

炸車案發生以後 各機關嚴密搜查
附屬地亦檢驗華人 以防黨徒潛入藉維治安

奉垣自發生炸車案後中日軍警各機關對於不逞之徒嚴行搜查除東北憲兵司令部軍警聯合辦事處省警廳商警局均派出多數幹探訪查黨徒以憑拿獲懲處外而日本軍警對於入境之華人已自四日起實行檢查以防黨徒潛入藉維治安云(耗)

邪說左道惑人
齊督辦通令拿辦

奉天全省清鄉督辦齊恩銘氏鑒於邪說左道直接有關風化間接在礙治安當此時局不靖謠諑繁興更關重要亟應認真查緝以重清鄉而安閭閻特於四日通令各縣轉飭警甲隨時注意倘發現倡導邪說或跡近左道惑人之輩着即拿辦送懲以儆其餘而保治安不得視為具文忽干咎云(捷)

省署委吏治調查員

奉天省長公署關於調查吏治事務紛繁原有職員不敷分配茲由劉尚清省長委任安祥為該署調查吏治委員之職以資襄助辦理一切安氏奉委已於四日到署任事云(捷)

公主嶺

清丈局部更動

頃據懷德縣來人云清丈界之人員已局部更動繩員助理員換有五六人主任已換從此清丈界當另有一番振作云云(虛)

海城

中學擬開董事會議

本城中學校長陳寶森自長該校之教育以來對於校中之陋規錮習極力矯正一般學子被其熏陶誘掖悉趨於有規則之途逕中校學風為之一振誠為秀海最高學府之好現象也蓋陳氏志趣純潔精神充沛認定標幟勇往直前其目光以社會為本位並不知有一己中學生徒居然得此良好成績者實緣苦心孤詣之所致也茲陳氏鑑於校舍窄狹人位容積不下一般學生之希望升中校者多抱向隅之嘆職斯之故近擬在校中開一董事會議對於學舍將有再擴充之商權想吾海學界董事對教育事業素具熱忱此舉必能一致贊助何日能開不禁企予望之(青)

發到夏季警服

邑警甲所前在奉天定購之警甲夏衣已於六月四號發到聞其冠服計分兩種警察黃色保甲灰色徐所長當令總務股備辦云文分遞各區警甲長官着其具領來城領取俾警甲等一律更換夏季服裝云(青)

所長因公晉省

本城警察所長徐霖浦以所內警務有亟待面謁陳處長切細商榷者故徐氏於四日早搭乘八點卅六分之滿鐵客車赴省云(青)

鐵嶺

獄長奉令對調

邑屬第三監獄長潘君在鐵二載於茲對於獄政犯人寬嚴得體頗蒙上峰嘉許茲經高廳明令調升營口監獄々長遺席以營口獄長劉玉榮接充聞劉君在法界有年將來我邑獄政發展可預卜云(申)

民壯業已送省

邑縣公署頃奉到大元帥令精選民壯一百六十名刻業已齊集城內於日昨警長特委董教練押送晉省云(紳)

四平街

著名匪徒落網
又搜出手鎗兩枝

四平街商埠地北市場平康里香芸堂娼窰於上月二十五號晚九時留一局客名張有當年三旬餘當晚二區巡長王紹俊隨帶警兵三名盤查唔腰由中翻出奉大洋二千餘元當帶區審詢經李希孔區長詳細審詢娼窰忽視該張某面色可疑言語及該張某當時供認為匪不諱該匪係本縣七區二家子人曾在北圓邦內為匪報字局勝還有在金鳳班拿獲該同夥于董二人亦供認為匪不諱去歲曾在七區界內與警甲開仗數次李區長備文送縣後經張所長帶匪由七區界內某糧戶家起出手槍二支天網恢々疎而不漏矣(純)

岫岩

認眞勘丈煙苗

本縣煙苗畝數已經各區長隨時調查隨時冊駐岫警濟局司查員馬公翰忱協同縣署彭縣長所派之劉委員一同勘丈先從第一區城廂南村入手勘丈之時極為認眞不客稍有隱匿尤不容私毫通融聞已查得兩甲計意出隱匿不報者七八家已分別送縣按章懲罰云

遼源

省令徵集壯丁

本邑縣公署日前奉省長令因前方戰事吃緊需兵甚急命每縣由民戶徵集壯丁編成新兵調赴前線一等縣徵丁一百六十二名二等縣徵丁一百二十名三等縣八十名邑知事齊鄉奉命轉飭各區長村長徵集聞已徵妥七十名送來警所收留待各區村徵齊后始能送省云

參謀長過通返洮南

洮遼鎮守使兼陸軍三十二師長張仙濤氏上校參謀長張君於月之二十八日由新立屯搭山通路列車來通下榻鴻賓旅館休息一宿聞該參謀奉赴新保奉師長令辦理某項要務於月之二十九日上午乘九時四洮列車返洮南矣(平)

胡匪慘殺車夫
搶去馬兩匹而逃

本邑東門裡稅捐局對過住戶曹山年三十五歲素以馬車為業於月之二十九日下午二時許由車站拉客人二名赴南毯子行至該地有二名胡匪將曹某用刀慘殺搶刼馬兩匹而逃於是夜馬車未回該曹某父弟遍尋街市探尋無有全家皆驚翌日上午至南毯子裡見只落馬車一輛車夫屍體尚在頭顱下埋在泥沙之中腹身剖開腸被野犬咬吞血流染塵慘不忍視其父已報告警所及縣署並未驗屍已備棺掩埋矣(平)

憲兵奉調來通

本邑東北憲兵分駐所所長閻致祥氏頃因前方戰雲吃緊後方防務空虛所內原有憲兵人數單薄不敷支配前已呈請照准於昨由省憲兵教練處派來憲兵袁成海氏到通所任務

又一起刼車案

本邑東南大街於前日晚六時許有某姓馬車號碼未詳由街裡拉去坐客二人行至該地匪人掏出手槍威嚇車夫不敢動移該二匪遂將拉車馬匹搶刼潛逃及車夫報稟官署而匪早遁無踪跡矣(民)

富錦

木稅更換局長

本邑木石稅費分局長劉國軍自到該局視事業經四載餘茲對待商民相霸可欽先日抵哈遠返有撤換消息據查原調哈埠徵收員李潤堪來富接充頃聞令又改換同江縣分局長包某轉富接替不久即可來任云

阿城

督監整頓教育
甄別各學校教員 淘汰者二十餘名

本城教育局長胡純智君人品端正青年有為對於教育極力整頓而所遺憾者用人一項內幕非常困難各學校之教員實心任事者固不乏人而敷衍而子胸無點墨者亦屬不少故此白監督早有所聞惟恐悞人子弟下車伊始極以迅雷不及掩耳之手段鐵面無私認眞考試各學校之教員開淘汰者有三十餘名之多平時敷衍而子概可想見矣

鞍山

地方事務所將移轉

鞍山地方事務所原在道西鞍山站對過與商民往來頗屬不便因此商民請求移轉稟明上峰已歷數日未容復目下應再討論中

復縣

稅局改組成立

稅捐局長白崇度君特奉財政廳令來瓦將稅捐分局改組復稅捐總局開將局內外籌劃週備暨各職員照均派妥協極力設施務期盡善盡美興利除弊倍極整頓不遺餘力已於月之一日舉行成立矣查白君精明老練品學兼優歷任要職經驗宏富奇猷頗畫圖治有方茲任斯職定能勝任愉快想將來復道稅收前途自必有起色云云

錦縣

學生擬游行示威
關校長弭患於無形 事前查悉已經阻止矣

駐錦第二高級中學校長關雲鵬氏該校學生因濟案問題激動愛國狂熱聞有主張散佈傳單游行示威者聞校長偵知當即招集全體學生在禮堂講演散布傳單及游行示威之舉動徒惹交涉與國事無益並謂愛國之心在精神協勵而不在形式宜傳百般勸導卒將學生愛國之狂熱引入正軌若關校長者可謂教育得法弭患無形矣

道署委員調查海防

錦邑南瀕渤海共有海口五十餘處多半可以登岸業經警甲嚴爲防備遼瀋道署以海防關係較陸路尤重故特派諮議李咸一於月之三十一日由營滋錦調查沿海一帶防務李氏下車後稍息征塵即親赴西海視查矣

遼瀋道尹公署特派李咸一蒞錦調查沿海各口防務等情已誌前報茲聞李委員親赴渤海沿岸實地視查結果對於錦邑海防之布置嚴密得法一無疏漏頗爲嘉許特於月一之日由錦前赴錦西興城沿海一帶矣

壯丁往而復返

本縣奉令招募壯丁已於前日(即六月一日)送奉天會誌本報未悉何故竟於昨晚將壯丁全數返瓦查其去來之經過係因前日戰局變化而備也近以張帥鑒於連年動兵萬民塗炭不禁興關懷民瘼瘰在抱之心要通電停戰令全軍退京返奉以資讓步而免苦民累民是以將發奉之壯丁概皆發還云

吉林

輔帥夫人晉省

吉林張輔帥大夫人于今日上午十一點半鐘帶隨從人役乘車遄赴廣濟寺虔心晉香並助該等香資吉大洋百元之譜後即返公館云(李)

報解臨時軍費

吉林財政廳據榷甸稅捐局長赴穎第呈以現查本年三月份收臨時二成軍費業經呈解在案茲將四月份附收軍費共吉錢三十六萬六千二百四十九千八百七十八又吉大洋六百七十六元七角二分除派員解省外理合報請核收云(備)

奉令嚴查煙賭

吉林省會警察廳頃奉極峰命令當此時局不靖之際深恐不肖匪徒乘機暴動匪跡煙賭各場加以煙賭早干禁例更當嚴行查獲而維治安該轉飭各署所有煙賭嚴行搜查云

鎮使靈柩來省

吉長前故鎮守使陳寶山氏業在長將與事辦理完竣定於日昨上午十二點三十分到吉車站當局已派隊赴站迎逆云(備)

局長通告就職

吉林吉敦路兼吉長路新任局長趙鎮氏接串數日昨已函知省署後省垣各機關通告本人已于五日廿六日接串就職請查照云(李)

警廳委醫官考醫士

吉林省會警察廳吳德麟廳長鑒及該廳醫方向付闕如當茲夏令百病叢生之際對于醫方不能不用遂于日昨下委廉天博君為警廳醫方藉佑衛生科辦事云

吉林省會警察廳以本屆考試醫生已定於六月三日即星期舉行除牌示報考各醫生於是日上午十時携帶筆墨到廳由題考試外並令行各署傳知報考醫生云(備)

縣署備款購槍

警務處通令各縣准予備買毛槍五桿錦縣公署奉電後即行籌妥現款派員攜款赴省購辦槍支此項手槍運到後即分配警甲使用以資自衛云

一院傷兵調查
劉副官瘡愈去錦

自戰線縮短之後前方奉直兩之傷兵紛紛運錦第二病院不能容納添設第三第四分院茲據調查所得該院除治愈五千不計外現有傷兵共萬二千名月之三十日又運來直魯傷兵八百餘均經魏院長安置得所悉心療治云

東北陸軍十一師師部文牘副官劉振志因時部有疾於上月來錦醫治現已告愈於今日整裝回籍省親稍住幾日首途歸防所有與劉副官交厚者均至站恭送云

蓋平

警察換單軍衣

本邑警察所高巨川所長鑒於天氣日漸溫暖警察所着之夾軍衣將不適用故於月之二日換發單軍衣已使用云

教所會考學生

本邑教育公所楊慶春所爲實地考察學生成績起見舉行會考於月之三日在第一小學教室會考第一區鄉間各校四年級學生城廂各校已經考過至如外區已派員赴各區會考云(省)

安東

守備隊入境剿匪
邴道尹赴新義州交涉

東邊道尹邴克莊氏近據輯安劉知事之屯稟云駐朝鮮之日本守備隊業已入境自由剿匪妨碍主權請交涉制止云云邴道尹以事關緊要殊難容忍爰於日昨二日上午驅車赴新義州晉謁平安北道谷知事據理抗爭請即制止入境之守備隊谷知事如何答覆傳者未詳容訪再誌但入境剿匪之事而可忍孰不可忍之事也噫(漁)

道尹請免粮稅

東邊道尹邴克莊前因所屬通臨各縣既遭旱災又受大刀匪之蹂躪人民困苦頗連當此青黃不接之時飢餓堪虞爰由各界募捐以資賑濟邴道尹爰呈請奉天省長云擬派員赴各處賑濟災民劉省長以事關善舉爰准所請凡此項粮石過境概免捐稅云(漁)

連長過安返鳳

駐莊河縣屬之大孤山清鄉局補充團第十一連連長趙永琳原籍鳳城縣日昨二號由大孤山防所携其女眷乘由鳳安莊之小汽快輪到安稍事勾留遂由乘安奉車返鳳城原籍去訖云

臨江請換警甲所長

東邊道尹公署日前接據臨江縣張知事電稱該縣警甲所長武安如疏虞警務等情請另委妥員接替以重警政各等情邴道尹已轉請省長公署核示在案容訪續誌(本)

稅務研究會
又開第五次會

本埠青年會主催之稅務研究會按預定之日期已開會四次日前三十一日晚又屆第五次開會之期是晚仍假青年會大禮堂開第五次研究會敦請海關馬田二氏主講報關應用之名詞及義意逐一解釋動人聽聞以故入座聽講者仍不減少云

營口

令調查募兵員

警廳頃奉省令略謂時局不靖兵燹連年以致萑苻時聞與勢披猖兼有不肖之徒潛匿各處或為匪人拉致黨羽或為彼方暗招軍隊以備圖謀不軌擾我治安苟不嚴行查禁何足以肅治安仰即飭知所屬對於境內之招兵人員以及行跡詭密者慎加查禁以資慎重云

歡迎艦隊盛誌

日本第二遣外艦隊所屬之第二十八驅逐隊蓼號蓮號二驅逐艦為巡弋海面視察營口海軍用地特於前日由旅順來營當停碇於滿鐵第四埠頭更由岸田領事木下會長松本議長石井署長久保田所長池田分會長國安應兵所長小川滿洲報社長專及大石橋守備隊中川隊長假領事館開歡迎大會為古川心三郎洗塵一時劍光人影醉月飛觴頗為盛況云

洮南

縣長勤政愛民

本邑縣長中公振先蒞任斯土視民如傷夙興夜寐審慎從公勵精圖治注意興革凡民間案件隨到判隨結案無留牘民不廣特頌聲盈野賢聲濟出若該縣長者可謂造福人民不愧為賢令宰也

柞蠶生將考試卒業

安東本埠東邊林科高級中學校去歲為改良柞蠶起見爰附設柞蠶講習所一班招生一級另聘專人教授以資深造現已肄業期滿擬定之課程次第授完該所現已停止授課在此期間俾各生溫習功課以便定期由主任教員分別命題考試卒業開該級之學生成績尚優云(漁)

長春

省署嚴令禁賭

據省城消息云督辦吉林軍務兼署吉林省長輔張忱氏頃由戰地發來電報略謂賭為盜媒迭次訓令嚴禁在案惟恐日久廢弛特再訓令軍署參謀長代理省長熙格民政務廳長代理省長誠執中氏再行通令吉林全省各道尹各鎮守使東省特別區行政長官東省鐵路護路軍總司令部並各行政司法地方大小官署對於賭博一項嚴為查禁以靖地方而清盜源云云(忠)

東省鐵路護路軍
上尉販運嗎啡

東省鐵路護路軍總司令部上尉偵緝員李寶泉近來依仗勢販運嗎啡殘害同胞因以獲利日昨該上尉又承帶大宗毒物送赴哈爾濱交由日人大丸收受販賣事機不秘在道溝車站被稽查處稽查官劉清秀偵悉當場將違法上尉李寶泉逮捕除搜出嗎啡一百零三兩煙土二百三十四兩並當場拿獲案內疎通犯戰煥忱一名建至長春稽查處由處長孫仁軒親訊問立即電呈吉林軍務督辦公署得令即日押赴吉林省城聽候懲辦等語處長奉令下當日遣派少校稽查官劉濟秀押解現行犯李寶泉從犯顧煥忱及品等犯罪解赴督軍公署軍法課裁判大約現行犯李某等絕無生還之路矣(李)

日警演習火操

長春頭道溝日本警察署長峰岸安太郎氏頃爲練習部下射擊起見特於日昨(三日)並四日二日間在南公園內曠場地方練習實彈射擊俾資考核各巡查巡捕之射擊學云云

鎮署調委經理

吉長鎮守使兼第八旅旅長李桂林氏頃查鎮署直轄之保安官店關係重要爲慎重辦公起見特於日昨發表吉長保安官店經理少校副官王鳳翔停職候委遴遺經理一席改委鎮署少校副官吳子[illegible]前往接充云

警務局長涖長

關東廳直轄新任警務局長藤岡一兵氏頃爲巡視滿鐵沿線警務狀況計於三日下午八點四十分搭乘南滿急行列車到長當夜由警察署警視峰岸警部磯邊等躬親赴車站歡迎藤岡局長下車後與部下略示寒暄即驅汽車直赴警察署云(亞)

李鎮使之盛況
軍政法團歡宴

長春軍政大員以及各法團領袖頃爲新任吉長李鎮守使奉命履新接篆視事一切交代辦理清結由吉長道尹孫鍾午氏領銜發起聯同全埠各要人如縣知事張曉齋警察總長修雲汀鹽礦局長梁鈞市吉長鐵路局長魏如總商會會長孫秀三副會長董樹棠東鐵路警第六段長常伯勛北核處長王佩班被服廠長周懷即長春稽查處長孫仁軒頭道溝商會長張寅昇副會長左春榮董子山商埠平康里積查處長劉海廷長春警察所長李月秋保衛隊長唐玉衛本報分社長張步雲東三省官銀號經理王永智以及中國交通邊業永衡官銀號等行長並各機關首領等均各聯銜列席在東三馬路益豐樓飯店設席公宴李鎮守使文參謀長孫副官長並鎮署全體職員另敦請馬副長楊團長仕國長邢營長周營長諸要人爲席坐陪賓主歡暢而極一時之盛云

法官因公晉省

吉林吉長鎮守使署軍法官兼督辦公署軍法課員馮金波氏頃爲報告某項要政於月之四日搭乘吉長列車由頭道溝直去吉林省城向軍署法課有所接洽云(亞)

吉林督辦公署
令擴充稽查處

吉林軍務善後督辦公署消息云熙代督辦以長春稽查處辦理檢查案件頗稱盡職但其處所地勢狹窄職員微寡不敷辦公支配最近預定令處長孫仁軒氏擇地在二道溝建築官兵宿舍及犯人臨時拘留所添委上士一名稽查兵十名並加派女稽查員二名以上消息若果不虛不數日間可見着實行云(平)

法院愼重獄政

吉林高等檢察廳最近由致四道區警察廳及地方檢察廳函令云刻值軍事危急地方多事之秋各道區區司法機關之看守所監獄在押囚犯難免不無軌外思想頃爲慎重獄政防患未然計預先通知各地方警察廳警察所就近遣派得力長警多名巡邏各該地監獄看守所擇要設崗以資輔助法警之不足云(忠)

本報啓事

敬啓者本報爲擴充營業啓迪民智起見特委張君一峰代派處經理江省克山縣社址設在南市場大芳街東頭路此業已開辦各界欲訂閱報章刊登廣告與張君接洽可也特此聲明

經理部啓

本社啓事

各分社若以現大洋以外錢鈔匯款於本社時按照左開行市

▲今日之行市▼

大洋兌金票 一〇五、五〇
大洋兌鈔票 一〇三、六〇
大洋兌小洋 一二六、五〇〇

經理部啓

長春益發銀行廣告

本行專辦各處匯兌並作存放各種款項外於信用保證貼現抵押收存定期活期均可相商規定利率無不公允匯兌計分信匯電匯票匯等類悉從客便所收匯費特別低廉信用素著手續簡捷久爲各界諸君稱善並爲便利顧客起見收付各款及匯兌事項於營業時間之外猶可通融茲將通匯各處地點列下

哈爾濱 黑龍江 安達站 雙城 張家灣 三岔河
烏吉密河 甜草崗 望奎 拜泉 克山 北林子
佳木斯 富錦 吉林 樺皮廠 下九台 四平街
大連 開原 公主嶺 營口 安東 上海
天津 北京 樂亭 山海關 留守營 昌黎
奔城 湯家河 濟南 泰安 周村 濰縣
德州 煙臺 青島

本行 營業部 日電話一〇五 中電話二九六
匯兌部 日電話二六一
電報掛號 華文四一三五
經理室 日電話六七三
儲欵部 日電話三一六

召盤

啓者奉總公司之命無意經營故將生財機器全行出盤如合意者請駕臨面議可也現在營業照常不悞主顧恐未週知特此佈告

精益眼鏡公司 哈爾濱支店
在道外正陽街十四道街口

高雅雲越老越美

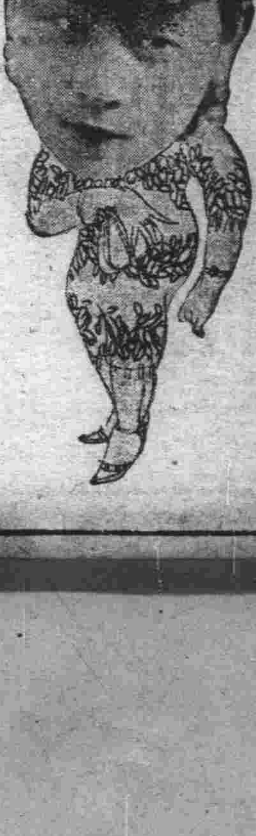

高雅雲越老越美

十餘年前彩鳳老四。面容削尖。骨瘦如柴。人有過其粧閣者。恒喜呼之曰錢板老四。蓋斯時彩鳳初入書寓。對客博愛房事勞碌。以致陰虧體虛甚而白帶如涕。川流不息。月經不准。且常多病。旋幸嫁與高陽公子爲妾。家居閒逸。時復調理。最近忽遭下堂。人皆以爲徐娘半老。難操前業。恐將潦倒矣。詎知今日樂餘里之高雅雲。乃即當年之彩鳳老四也。盛鬢豐頤。玉肌肥滿。淺笑輕顰。其美有勝於十餘年者。以是枇杷門巷。游騘滿繫。此眞出人意料之外也

有與雅雲最親暱之某君謂。老四自言兩年以來。日服女用生殖靈三次。所服許多補品。無如此藥之功者。故得經調血旺。肌豐體肥。年齒雖增。返覺美麗。迄今常服不間。遇見姊妹行中有疾病或瘦弱者。必於囊中取出「生殖靈」。挾其試服。聞因勸導而服藥收効者。亦有幾人矣

奉送返老還童生殖靈金面報告書函索即寄

發明 生殖靈乃德國政府實驗家製史但那醫學發明之世界唯一靈品也故藥效經大萬試萬靈

區別 男子不可服女用藥品女子不可服男用藥品 因藥品性質不同服時注意 幸勿自誤

主治 效力偉大 服後便知

效驗 老翁服回服青春生殖力還少復活 老婦服月經復至血氣旺盛還爲少女姙娠子女 青年服元氣百倍強精壯腦情慾日深 此藥既爲男女生殖力改造秘寶無論老少四時均可安心服之惟以夏日爲最宜故又名爲夏日補品大王

價格 男用生殖靈每盒售上海現大洋七元正 女用生殖靈每料售上海現大洋廿八元 外埠通信函購貨款先匯郵費在內

上海美商三德洋行
本行獨家發行購藥謹防假冒

大連分行 浪速町二丁目七十番地
哈爾濱分行 道外正陽八道街口
奉天分行 大西邊門外二經路口

瑣聞

△味良跪堂起誓▽

(普蘭店)本埠管內亮甲店會望海屯有尹繼書者素日品行不端民國拾五年間買到其本會關成山李園一處價小洋六千元爲減價省稅計僅登記一千八百元關成山因借所累將該地於民國十三年出典與本街福記當主人劉志忠君典價小洋三千二百元關尹與典主商定登記妥善即付典價該典主應允不想尹某將登記書到手返其前言並聲言劉君所典關某之地文契未經官署登記如同廢紙劉君追索典價不但不付而口出不馴關某追索餘價尹去一千八百元早已付完劉君典價未歸地被人有不平之氣未免難忍不期於去年四月間相遇於本埠慶盛號劉問尹日爾買地何不抽典契尹某云與你無干因此双方致起口角爾不相下後經本會屯長苗佐卿于子衡二調說關云暫待幾日定付典價着劉君在家等候尹某不但不從調人之情而並寫訴狀呈於警署枉告關劉二人私自拘禁不法行爲並云丟失金票小洋若干當時警署不明眞僞將劉關拘留一夜後調査詳情始知尹某起心不良將此案轉送大連法院判明尹某爲人不正不准起訴並令關某備洋一千八百元抽地另賣關某手中困乏無力抽贖致待至今春尹某又妙想天開於本年二月間將此地及該付近關某之林地一同私賣與王新亭得價小洋五千二百元後與關成山查知至尹家追問尹某並不論理關某無奈昨日在本埠警署呈控幸經警署司法官熟習中國事情又兼張翻譯精通日語詢明詳細關某只收尹某小洋七百元餘者當堂追還定限兩星期當過堂時有該地典主劉志中在座法官問尹某爲何買地不抽典契尹無答辯只說當時未應允典主該典主在座向尹云當大堂有神爾敢起誓乎尹某即當堂双膝跪地誓曰若有此斷我全家皆死誓畢立起在座無不捧腹以尹某買地爲三千元小洋瞞心昧良誓死全家倘若中擇其全家生命只値三千元哉可見天無神矣不然此等小人何不加以警戒乎

△人販子落網矣▽

(普蘭店)本埠豐榮街北頭有山東沂州府沂水縣人王登仁年知天命自去歲來此設立尖餅舖壹所現有一妻一妾設生涯爲幌希徒販賣人口爲業常往山東言稱看家回時誘拐良家婦女來普販賣去歲間該自山東帶來一婦賣與某家不詳近來意欲賣妾妾有女不滿十歲要各賣一處命母女離散該妾不允昨日晚間惡心大發使狠毒手斷定一威嚇而後用刑杖痛打一夜悲不堪聞小女在傍跪懇不饒被官貴知逮捕到未知判決怎樣

△刑事因病逝世▽

(普蘭店)本埠警察署高等係刑事王守誠氏年三十六歲服務警界十有餘年頗爲各界人士所贊許忽於日昨午後六點鐘因病辭世老日知友往吊者絡繹不絕於六月三號殯葬云

△梨園改演洛子▽

(拜泉)本邑維新舞台因原有戲班出演外台園主爲振興營業起見以園地不可久曠故招聘精演洛子二十餘人已演數日聞又由江省延請著名坤伶二人不日即將臨台此劃昨日赴園歡迎者頗形踴躍惟所演之劇未免太近腐俗行頭亦甚襤褸如能詞調改良衣褸整齊諒此營業前途尙能發達否則即無望矣

△差役窃款被獲▽

(拜泉)教育局差役常毅强於本月十日見工程處監工委員孟廣卿在該局王會計手存寄江市錢九萬吊並地照一張條據洋賬各一本遂萌窃取念當於是夜扭壞鎖鑰將款竊去次日會計知覺遍向聽差各人嚴行追詢常毅强即僞指同差朱兆斌偸去當經局長立找朱臨主李梧栢到局詢問及李到局因事關鹽主體面將朱痛打令其實述奈朱本屬被誣焉能認此力與分辯後經局內諸人多方哄套常始自認行窃不諱遂往伊家將款起出局長因名譽攸關不欲聲張欲縱其事無如朱兆斌及其鹽主李梧栢以無端被誣極力主張非將常毅强送縣重懲不足以儆將來現正在酌核中俟如何結局訪明續誌

△商會募款濟難▽

(四平街)本埠入春以來難民過往者非常擁擠直魯同鄉會用心周濟奈因杯水車薪頗形窘困而日站被家有鑒及此趙商會長豪發起由各商家募欵以備充實救濟難民之資但分一二三等商募集於昨日會在商務會招集各商協議頗爲各家贊成(創)

△木頹壓死苦力▽

(四平街)本埠商埠地二馬路泰和公木局搬運木料時有苦力多名一時不愼將木料滾落致因於多數苦力中當即軋死一名查死者係梨樹貫人有父母及妻年二十五歲名李有其家中聞報父母及妻共來鑑禍地點其悲哀情况目不忍覩木局雖情願恤金若干但須梨樹縣檢視官驗明後再作定奪云(創)

又稱本埠泰和公木局子今辰撐大木上架以便拉鋸適該號之木工頭李某二十餘步由木下走過轟然大木落下竟將李某壓斃頭顱粉碎未能救治當已時與其家送信由家人裝棺掩埋然亦慘矣

△區官取締暗娼▽

(四平街)道東商埠地有王小脚開設德成花煙館一所晝則開燈供客晚則同宿該王氏結交日站平康里姚某與某號李櫃政二人輪流住宿尤其可惡者密販人口誘引鄰右良家子女爲之綴合王氏則借坑取利人均美稱爲皮調匠一時風聞全埠被李區官檢知因事關風俗治安故於今日早六時許將該王淫婦帶區又將其花煙封閉

△修理電燈機器▽

(四平街)本埠道東商埠地之電燈較日站同燭光者爲暗張李二君有鑒及此非常苦心追求以備與外人爭勝特又重整發電所之機器當即通告各設電燈家自今日(六月一日)起至六月七日止發電氣以操作一切該再發電後必另具一番刷新衆商家咸企盼云云(和)

△野台戲已開演▽

(四平街)商埠地俗例每年夏季演演野台戲五八日今又寫妥附屬地公順和班定於古歷四月十八日開演五日今正時局不靖如何演戲所因今夏市面蕭條新會長特爲發達地方計耳一般小本營業者紛紛前往擺攤售貨將來定能非常熱鬧也(純)

△妓館署員衝突▽

(通遼)本邑南市場妓館吉陞班夥友日前與署員衝突双方竟動武力將掌班鳥子擊傷血流滿面棍棒亂飛該窰主王某歸而見掌班倒地血流洒挨壓不勝怒髮冲冠令夥友將大門緊閉勢欲大殺一場旁觀者攔住軍警稽查處將兩造傳所審訊解至縣署監督堂訊窰主可照重刑拷打拘押監獄昨有某人說項始將王某釋出聞該班不日恢復營業矣云(民)

又訊本邑南市場二等妓館吉陞班執事及夥友與縣公署員等因口角致起衝突兩相動武聞双方均受重傷當由軍警稽查處將兩造帶處審訊吞解送縣署聽候查核而吉陞班執事王德發及掌班拘押署內該館營業停止結果如何俟訪明再誌(平)

△商會演戲酬神▽

(通遼)本邑商務會長臧國璋副會長劉蔭棠氏於日前在會內招集董事會議於西門外演野臺戲五天乃春季之酬謝神庥所耗欵項概由商店均攤於古歷四月十六日開始演唱特邀北市場吉慶舞台班往演一般小販商及食品業者均搭席棚屆時必有一番熱鬧矣云(民)

△司查處員易人▽

(通遼)奉省臨時籌濟局司査處員黃紀雲氏日前奉督辦張志良命來通遼縣辦理禁煙事宜協助縣署將各種手續辦理妥協又奉張督辦令返省另候任用遞遺通遼委員一席未便久懸特委賈某來通遼矣(平)

△又設一家巨商▽

(亮甲店)茲有普蘭店同仁街巨商德成祥資本雄厚信用素著今在本埠新市街開設支店字號曰德成棧營業爲粗細雜貨綢緞布疋並代理各種肥田粉將於陰歷四月底正式開業云

△備車迎送來賓▽

(亮甲店)驛東金頂山眞武廟於古歷四月十八日香火會日屢誌前報會長巴豐亭氏除與各大商埠通函邀請親友外並於十七日在本驛前特備火車三輛以備迎送各來賓云

△難婦危中遇救▽

(亮甲店)茲有山東難民徐瑞祥者三〇原籍山東省費縣人偕妻鞏氏於陰歷二月初十日由魯來亮乃在左近各農戶家傭工不幸於二月二十五日因病亡故遺妻鞏氏呼天搶地備極慘苦沿門乞討日難果腹日前爲本會副會長蘇賢臣氏見而憐之帶至家中交付妻女善爲護養並通函山東徐鞏二姓令其來北安置一切日前鞏母亦來亟告不日即將北上帶女扶柩但鞏母家貧如洗惟恐力所不逮云云現聞會長巴豐亭與蘇賢臣二氏欲各出私囊以借川資成全該鞏氏回魯如巴蘇二氏可謂樂善好施仁慈可風亦該難民不幸中之幸也云

△巨商開幕宴會▽

(亮甲店)本埠新市街雜貨商福順昌總理尹子昇經理徐惠忱二氏皆爲當地富紳頗有經濟智識近來商業發達日見起色於陰歷四月十五日正午正式開業當地各機關各會村長並重要紳董齊來慶賀來賓共到一百五十餘人高棚滿座勝友如雲杯觥交錯直至午後五時賓主而散頗極一時之盛云

△林黛玉移幟矣▽

(安東)本埠三柳俊班打住妓女林黛玉即坤伶陶俊茹運年因特殊之故艷名大落現因不得自由爰由北恩客某甲借大宗現欵付還押賬恢復自由該妓另築芳巢於一柳促該妓之色藝均不惡若能改過自新不蹈覆轍則向日之桃花運不難恢復云(漁)

△所員請假省親▽

(安東)市立通俗教育講演員徐堯廷日前由東京參觀教育還返後入所銷假照常講演在案昨聞該員復以家務尙須料理情事日昨特向李市長請准短假七日回里料理一切業經照准在案云(本)

△老媼厭世自盡▽

(安東)本埠于家洵光裕堂隔壁不通行胡同內住之孫姓老媼日前二十九日投環自縊等情已誌各報玆據深知孫宅之底細者云老媼之夫以元巨商增發玉之執事平日夫婦間之感情甚洽縱未反目此次該老媼之自縊委因別有感觸厭世投環有無其他別故則不得而知矣(漁)

△舉行學生彙考▽

(鐵嶺)邑縣公署李監督教育所楊所長對於教育事宜力求發展每逢春秋二季舉行全城男女初高中小各校學生彙考藉覘成績而比優劣是以於月之三日在縣一小學校作會場考驗云(紳)

△中學舉行體育▽

(鐵嶺)邑中學校校長楊君潤田自接事以來對於學校行政學生管理等事宜任勞任怨不辭辛苦謂智德體三育並重起見特於三日(星期日)在本校體育場舉行體育會場內服務職員純係本校學生秩序整齊運動得法非素有訓育功夫者焉克臻此云(紳)

△保衛新委隊長▽

(阿城)本縣保衛隊團滿和隊長已被公民控告非常事要暫行規避所遺之缺關係重要未便空懸今日(即陽歷六月一日)經白監督已派妥趙蔭棠君爲保衛隊正隊長業經接任視事聞趙君老成諳練作事謹愼前充陸軍團部副官在前線戰功甚偉久爲上峰所器重此次回阿省親被白監督委充斯職以展胸中之抱負矣

△籌備選舉會長▽

(阿城)本埠農務會正會長徐煥章去年被選爲議員所遺之缺以荆成九代理已早誌前報今聞該會農民全體會議另行改選正會長業經通知各鄉農會急爲籌備擇定何日改選俟訪明再誌

△創辦義務女學▽

(阿城)本埠昌禹屯居民孫道力及朝陽門外之孫玉書等熱心地方公益對於女子失學者莫不遺憾現聞該民等在邵記廣房胡同王坤院內賭公房屋九間加以修理俟工程完竣即行招生開辦女子義務學校惟開招年規章限制太嚴除年齡不限外其品行不端有不名譽之女子一概不收校長及教員均爲義務望有貧民女子急爲報名求學勿失此良好機會也

△孀婦節孝可風▽

(阿城)本埠所屬之向陽山屯有幽有山之孀年四十七歲該婦自廿歲守孀膝下無子室如懸磬意欲殉夫於地下時念有六十餘歲婆母無人侍奉所以矢志守節迄今廿餘年侍親至孝每日問寒問暖無微不至意在俟婆母歸西後即入空門了此俗緣處此道德淪亡之秋如此節婦亦幾希矣

△慈善家之末路▽

(阿城)本城有住戶楊林者家道小康慈善爲懷凡有地方公益之事無不爭先恐後因之鄰瓣有求必應無論多寡定必周濟所生一子名楊廣忠幼不務正業酷愛賭博該父因氣作病而死該楊廣忠更毫無忌憚數年來將所有財產揮霍淨現下家徒四壁衣食不濟依人籬下付作奴隸慈善之家生此不肖嗜賭博之害大矣

△警察淸查戶口▽

(阿城)近因軍事吃緊地方人民風聲鶴淚一夕數驚本邑張所長有鑒放此恐有匪徒乘機混跡發生意外之虞因之派員實行淸査戶口以爲根本肅淸而安閭閻以免匪患所有淸査之法非常詳細如有外來之人存住於民家內者必得本主負完全責任始能存住否則不准存留云

△鹽務局長勤愼▽

(鞍山)鹽務緝私局長鞠君毓貴字愛田原籍金州人年少精明辦事認眞自蒞鞍山以來力加整頓而且對待紳商兩界感情融洽向無舞弊商詐等情甚蒙上峰嘉許云云

△巡捕克盡厥職▽

(鞍山)警察署勤務姜吉慶君字子元現任立山站警察官吏派出所長自任事以來頗蒙中外各界歡迎而且姜君人品端正忠厚毫無欺詐弊竇等情自蒞立山以來已歷數載地面鎭守調治有方閭巷安堵如常閭立山中外紳商均感姜君德政矣

△八卦溝安電燈▽

(鞍山)自開埠以來已歷數載全市電燈臨時開通惟有八卦溝中國地電燈尙未通行今鞍山電燈公司主任擴充營業起見特煩紳商與八卦溝公商兩會請求開設電燈商務會已經照准後電燈公司修理

△小學全體種痘▽

(傅克圖)區立第十二校校長王惠卿氏自客歲到校以來整頓校務不辭勞怨時下該校成績頗有可觀對於學生衛生方面尤格外注意玆特於本月三十一日函請鐵路醫院大夫到校施行全體種痘以防雜災傳染云

△舞台興工建築▽

(克山)本邑所屬土地肥美農戶麕集人烟日見稠密市面漸趨興盛數年來電燈電話皆相繼安設惟舞台尙闕缺之地方紳士等鑒及於此特呈準在本縣東燒鍋迤西購妥街基一處建築茶園刻已大興土木鳩工健築矣該月內即行工竣聞所邀請之坤名角色俱已到齊日內先打蘆棚開演俟舞台工竣再行遷往云

△禁止煙火一日▽

(寧安)於古歷四月初十日爲民五全城火災之紀念故經警察一區傳知各商民是日均須禁止煙火以防不虞而資紀念云

來函照登

敬啓者今閱 貴報本月二十號登載敝公司招股未足即行開幕爲選舉權限衆股東爭權互起內訌等情披閱之下不勝駭異查敝公司原定股本總額爲三十萬元招足半數即行開始營業而投資者甚形踴躍已集有開辦之數爲此招集全體股東開成立大會依照公司條例正式選舉正副經理及各職員衆股東一致通過全體贊成委無爭權內訌之事想係貴報員傳聞失實合亟更正是爲至盼此復敬請滿洲報社

大主筆先生撰安

阿城東大機磨麵粉有限公司謹啓

刮臉次序　雙美人牌香皂　雙美人牌洗臉粉　安全剃刀　乾手巾　雙美人牌臉油　雙美人牌香粉　眉淸目秀

使貴公子齒堅而美

双美人牌牙粉

蒙齒科專門家所推奬之爲齒之衛生最稱優良……雙美人牌牙粉與雙美人牌牙刷子

大連市大山通十一番地

正隆銀行

電話代表番號七一一〇番
振替貯金口座大連二三〇番

資本金 貳千萬圓
諸積立金 二百四十六萬五千圓
頭取 安田善四郎
相談役 安田善次郎

▲定期存款利子(一個年)七分

本銀行於日本內地朝鮮兩南滿洲中國內地有三千餘之匯兌處
本銀行爲關東州地方發現金事務辦理大連市金庫事務辦理處
本銀行與臺灣銀行特約辦理外國匯兌事務

支店出張所 營口、奉天、旅順、長春、開原、天津、撫順、鄭家屯、四平街、青島、哈爾濱、安東、鞍山、公主嶺、瓦房店、松樹、大連市小崗子(電五三〇〇番)大連市沙河口(電話沙河口一五番)

派出所 奉天小西關哈爾濱傅家甸

哈郎淋濁丸

五淋白濁 一瓶斷根

淋濁之一症治療藥極多然未能得完全無欲之良藥唯此哈郎淋濁丸確有藥到病立除即癒之功効蓋考五淋白濁之原因多由不潔之交接色慾過度或忍精不洩花柳染沾以及誤犯非法手淫尿管損傷者多始精關不固便溺不清馬眼閉塞濃液淋漓春情勃發夜夢遺精陽莖紅腫積久尿中紅血(即赤淋也)膀胱發熱如針刺痛疼非得艱難嗣續並且促及壽算一種苦楚之狀有令人片刻難忍者本公司今幸得德國醫學博士哈郎先生於學理上與實驗力求淋濁病之原因指定最新最良能驅逐其毒根之主藥配合爲丸以供患淋諸君之採買名曰哈郎淋濁丸服下能於瞬刻間止痛消腫淸利淋濁痛輕小便雖極重極險之大症連服一個月亦能斷根輕病者僅服五天立服立癒奏効之靈妙何故自讚實有奇効試問治癒諸君方信本公司言之不謬

哈郎淋濁丸 藥價大瓶二元 中瓶一元二 小瓶六角

發售所 大連山縣通九十一番地 順和公司大藥房

代售處
大連浪速町 日本實藥會社　大連監部通 東瀛大藥房　大連市奥町 華泰大藥房　大連西崗子 康德記西棧
營口二道街 中西大藥房　營口舊市口 寶明大藥房　金州南大街 康德記藥房　瓦房店鐵西 康德記藥房　遼陽西大街 東英大藥房
遼陽西大街 義和堂藥房　奉天小西關 廣濟堂藥房　奉天小西關 井上誠昌堂　奉天四平街 大德生藥房　奉天鼓樓南 五州大藥房
安東市場通 井上誠昌堂　安東道署街 瑞祥泰藥房　安東中富街 東益增遠　哈爾濱傅家甸 長春堂藥房　哈爾濱道外 泰華西藥行
吉林糧米行 蘆州大藥房　齊齊哈爾城 稻野富山堂　遼源縣前街 東英大藥房　洮南府大街 和發順藥房　營口朝陽街 華美大藥房
北京東單牌 東亞公司　天津鍋店街 葆記公司　普蘭店發樂 志成義　皮口老爺廟 集義藥房　金州北大街 惠義成

淋症聖藥
哈郎淋濁丸

美國鑑造威利糖絲

戒大煙嗎啡癮之大王

是王道滋補的戒煙品

誰施毒藥散中華害我黃人千萬家
再不速將鴉片戒神州要被彼分瓜
▲君既吸煙！便走上了苦路
▲君！何以愛吸萬惡的大煙
廢金錢、棄幸福、永遠不能自由
損名譽、失信用、永遠不能發達
犯刑律、處危險、無異借了自殺
▲君！恨阿片東縛之苦乎
▲君！何不立志戒煙
△連服三天不思吸煙△連服七天見煙怕吸△連服十四天完全斷癮△戒時舒服照常辦公
諸君購服即知其功效之偉大決非他種含有毒質之煙藥可比也
▲威利糖絲為美國理學博士威利氏所發明曾在美國政府立案
▲由滿鐵中央及衞生試驗所化驗給與證明為王道戒癮之食品
▲市上頗疑品有以假冒品甚多請注意憑順之封緘並包內三福公司之說明書方是真品否則不受愚各
輸入元大連德順貿易公司
美國威子世美兒滿吉市威利公司
滿洲朝鮮山東各省總事務局

三福公司

大連市宏濟街二十一番地 電話八五四七番
顧問 李福綿 康道沉
價目 小盒金票三角 中盒金票一元 大盒金票二元 每打金二十元
大連市內藥房及雜貨舖均有代售
外埠代理發售處 皮口 順盛號 金州老德記 志義成 東信藥房 城子疃順盛號 普蘭店 康德記 瓦房店 康德記 吉林中西藥房 哈爾濱 泰華西 營口保興長 北京 文林書局 奉天歐美東號 寧安縣光普醫院
△招募外埠代理店歡迎另給好處備豪賜顧有零買者或匯款或郵有

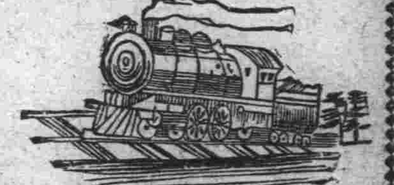

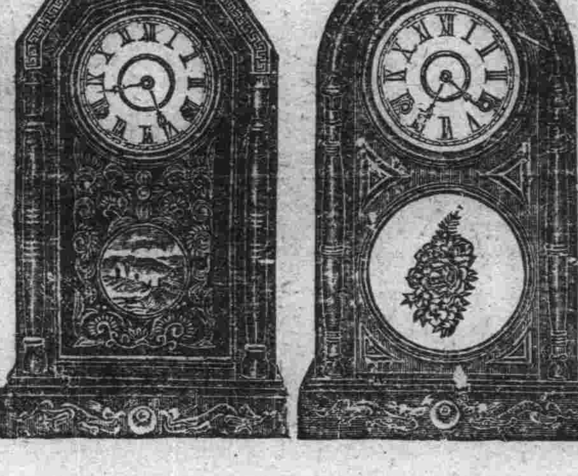

世界第一火車老牌

各大絲房各大鐘表舖皆有經售此鐘可保用二十年之堅牢耐久

(第二十八號) (第五十五號)

總代理大連市監部通り
亨得利鐘表眼鏡行啓

分銷處
哈埠亨得利 奉天亨得利 營口愼昌公司 吉林濱昌公司 奉天南洋公司
安東南洋公司 長春愼昌公司 長春及時公司 奉天紐約表行

旅客注意

聚蚨棧

大連市常陸町 電話五六九八
主人 段鴻志 經理 仲仙洲

本棧現將房屋重加修飾人員力行整理男女異室招待殷勤代理車船客票報關完稅遠近紳商請祈駕臨

藥 應社會之潮流

本號開設以來二十餘載深蒙各界格外賜顧感謝之至近為擴張營業及便利華商起見特任吳鳳山君專辦華商專宜無論本埠外城而訂函講批發零售無不歡迎而價格之公道藥品之真實更不待言凡工醫各界應用之藥品無不應有盡有

工業藥品(漂料皮硝等)
醫用藥品(料子藥成藥)
衛生材料(藥布藥綿花)

大連市浪速町三丁目一四五
井上誠昌堂藥店
華商部 吳鳳山

痔瘡救星

◉君患痔瘡否 ◉君覺痔癢難忍否
◉君患脫肛否 ◉君大便時流血否
◉君因患痔瘡而坐臥不安大便時痛楚否

君如敷用第威德痔瘡膏必能

痔瘡痊愈 奇癢消除
脫肛平復 流血頓止
坐臥如常 大便不痛

▲各大藥房均有出售
第威德製藥公司啓 上海郵政信箱九四五號

同聚泰擴充廣告

歐風東漸百業維新凡我商業應當逐時式之潮流本號有鑑於此特費巨金將門市屋內重加修築寬濶異常華麗無比並新由泰西各國直輸運來最新呢絨蘇杭名廠流行綢緞以及夏季時樣紗羅閨閣名媛必需之品無不搜羅採辦以供各界應時之需維持門市起見所有沽價抱定賤售宗旨分外從廉惠顧諸君請速光臨倍前照拂無任歡迎

大連市西崗街戲院子西隣
同聚泰紬緞莊謹啓
長電話三〇二九番

吸烟人適用之

斯毛克牙粉

把刷牙子蘸在水裏涮了一回撒淨了水這麼掘在斯毛克上擦點兒粉就得了所以有了一罐就足夠用一個月的若用着不够了那就是浪費了

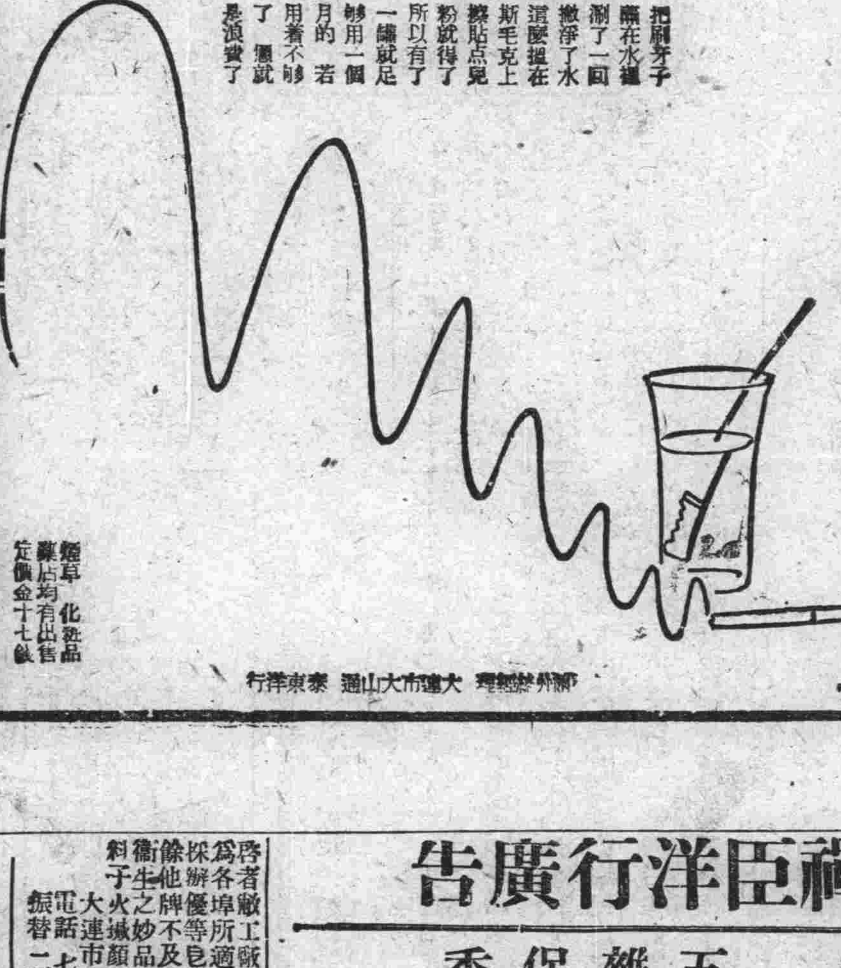

煙草 化粧品 藥店均有出售 定價金十七錢

滿外總販賣 大連市大山通 泰東洋行

76

本號新到醒獅牌謄寫版大廉賣各種洋紙文具一切批發

文具洋紙印刷用品一概批發
天德信支店
大連監部通百十二番地
長電話七三八八

協茂盛紬緞莊廣告

本號精選紬緞兼辦洋貨以供社會諸君應時之需近又新到春夏衣料紗羅絹葛無不俱備物質精良定價低廉如蒙賜顧無任歡迎

電話 長綢緞部四六三一 批發部五四五三 雜貨部四九八八

請看信用昭著諸所便利之旅館

大連 中華本棧 主人張炎町
營口 中華棧 主人張炎町 電話九四九
長春 義昌公司 主人張炎町
奉天 中華棧 經理姜品一
哈爾濱 中華棧 主人張炎町 電話四三八五

本棧內設西式客室應酬週到無須贅述兼設有運輸部轉運貨物代辦客事
▲本棧電話五七四四 ▲電話四二〇〇運輸部電話七九七一

奉天禪臣洋行廣告

本行來華經商已歷八十餘年總行設在上海各大商埠均設有分行專辦鐵路礦務工廠各種機器五金雜貨俱全辦事手續敏捷凡蒙惠顧無任歡迎

新到大宗現貨列左
三星蜜蜂牌白藍地酒 金駝牌紙煙
真正德國頭號乾電池 西洋各種呢絨
德國頭號禮服呢 和蘭雪茄煙

各部份列左
五金機器部 經理德國奧倫斯登科伯爾廠鋼軌車頭各種機器電料顏料呢絨疋頭
雜貨部 貨並各種小五金
保險部 經理公裕、蘇格蘭、保宏各西洋保險公司
香料部 經理德國著名香料凡製花莊品及化學原料俱備

洋華經理 葛爾柏 曲壽山
地址 奉天大西邊門外大街 中國電話一二六九番

啓者敝工廠各製造種類印方皂蠟印係皂紅チクラ皂已拾餘載突久為各埠所適用茲為振興實業起見特聘歐美化學家之技師不惜巨資研究配合製成純良鴻禧金鶴美人雙獅等各樣香皂其餘他牌不及備載其皂氣味芬芳精美優秀不但除垢善於滋容潤顏誠衛生之妙品也仕商患癬鱗工廠竭忱歡迎兼代理美商卜內門各種二料子火城顏料錠油等貨恐未週知特此佈告

大連市惠比須町二九 電話七九八九 振替二八五四番
源增興工廠謹啓

大連市監部通 百貨俱全 定價劃一

西德泰綢緞呢絨店

批發部長電話八五九四番 零售部長電話六四五九番
一町目七十七番地

大連 九華綢緞局

照碼七折 削寔原碼 四月十六日起

夏季大減價

大減價三星期 杭尺加放 照本減售

浪速町二丁目七十番地

孟天成博愛醫院

診察科目
花柳科、內科、外科、小兒科、婦人科、耳鼻咽喉科、特設藥浴、水治電氣治療、梅毒有無診斷檢血檢痰檢便檢尿又備德法國製六〇六藥針其他花柳特效藥治療並戒除多年鴉片嗎啡癮最新之靈藥

最新式強力處克斯光診斷及治療部增設病室完備日夜親自診治入院隨意

院長 官立醫專醫學士 孟天成
日本醫學士 日沖飛那
女子醫學士 田島溪滋優
同啓

大連市小崗子宏濟街十二番地 電話長五四六七番 長六八〇九番

半新汽車出售

啓者敝公司有半新道濟比克轎式汽車數輛出售車內皆有倒座一切裝置與新車相彷而且價格特別低廉凡有意購買者可前來本公司接洽可也

奉天南市場
多小公司營業部啓
中電話二二二五 又一八六三

文苑

讀黃偉伯先生大連采風吟草書後
（呂黎朱席珍）

製得新詩號采風、杜陵格調與君同、市情盡被奚囊貯、民俗收歸錦集中、早歲知名來塞北、晚年佳句著遼東、雲天遠隔千餘里、何日瞻韓識此衷

和前題
（邱可名）

跨海來從塞外遊、遼東半島任勾留、曾（車旁）軒陳躋風前賞、花月閒情腕底收、燕瘦環肥光燦爛、逅香朱艷韻悠々、先生獨擅文通筆、佳句騰芳冠瀛洲

前題
（呂黎野農朱席珍）

自古文人寄慨多、故將詩酒慰蹉跎、采風踏遍連灣市、到處行吟日當歌

東田梅石兄

大吼人聲兩悠々、落拓龍沙幾度秋、斗米折腰君莫笑、從戎原不是封侯

春日遊公園
（舊作新三）

閑步公園裡、淸遊興異常、花香迷蝶舞、柳密戀鶯藏、藕采移新沼、泉流繞下隄、亭明霽雨後、紗透引風凉、南面松栽久、東籬菊種忙、芳春容易逝、辜負好韶光

夜雨書懷
（逸荼）

夜階細雨夜窗虛、渾歎今吾更不如、失意事多甘自棄、纏腰貫澀覺交疏、燈前緒頻抽繭、枕上雨聲聽孜々、取次夢回先楞々、此生行樂是華胥

步月感懷

萬里淸輝伴月明、笙歌何處奏聲聲、江南人親灰猶在、漠北群黎征未平、國是茫茫天未霽、民情完釜中羹、春風蕭瑟無聊甚、得醉醺酣到更

理髮通攷
（離□）

婦女於理髮一項、最爲講究、且均須倩人代理、故貧婦人代人梳頭者頗多、昔髮多用茶油、近用蠟類矣、使色黑而光滑、其編法大都分爲數股、梳成各式之髻形、以大髮簪簪之、飾以鮮花、梳或爲玳瑁、或爲珊瑚、爲値數貫、高麗女人梳洗之法、與我國略同、平時修容、並以剃一線眉爲美、考女子垂髮爲未嫁之表示、男子之挽髻者、則爲已娶之徵、今已不若前此之約束、又考高麗爲規、男人不可傷一髮、大有一髮千鈞之慨、若女人則以多爲貴、並特添製假髮襯之、使其高大、蓋平常小民剃前髮、盤辮於頂、蓋俗例已娶者當剪髮也、成婚前一夕、新娘剃面梳髻、新郎亦剪髮作成人裝束、髮之重要也如是、暹羅男子剃髮、僅留其頂、女子不剃髮、惟就長者剪之使短、緬甸舊俗、男女均以長髮爲美、男挽髻於頂、女垂髻於項、且好添假髮以增大其髻、今男子亦多剪髮如西式、而女子則仍舊焉、錫蘭女人服孝時、輒披其髮、印度風俗最奇、區區之髮、且爲法律家所重視、按梅奴律書第三卷擇妻綱目內、有紅頭髮者、禿髮或多髮者皆不可娶之定許、較之南洋群島之染髮爲珊瑚色者、又不啻爲一反比例、髮多髮少、於人何與、波斯女人髮以長爲美、如不足、則益以假髮、辮垂於後、辮根以絲帶繫綴以金銀片或珠寶錢文爲飾、剃頭一業頗盛、因國法須人剃頭逾期有罰、波斯且有諺云、女子之髮長、女子之智短、髮之長也可知、家有喪、亦有去髮以表其哀思者、阿富汗婦女垂兩辮於背後、末綴細纓以爲美觀、土耳其（在亞洲境者）人以剃髮養鬚爲美觀、過其市有懸一長手巾爲標記者、即理髮處也、間亦有以文字代市招者、俗以梓髮爲誌哀

紀福建之寡婦會
（凱郁生）

一發起、先是有三姊妹者、兩王姓、一徐姓、同讀於某女校、以性情相投、互結帕交、及長、先後適人、惟紅顏薄命、三五載中、悉遭文君之痛、閨寂衾寒、形單影隻、言個中情況、不言可喻、族中人復以寡婦可欺、多方凌辱、益使難堪、計惟互相傾訴、聊紓胸懷、然卒乏應付之策、徒喚奈何而已、會朋儕中之新寡者、亦以不堪侵迫、時來訴苦、三姊妹乃謀傚集寡婦、組織一會、庶足以抗禦外界之侵襲、而促進己方之幸福、籌劃既定、積極進行、曾幾何時、此畸奇之寡婦會、果告成立

二、入會、凡屬寡婦、不論老少、均可入會、其手續須先立志願書、並繳納入會費十元、或十元以下不等、視入會者之家境而定、嗣後逢季納費、分甲、乙二種、甲種四元、乙種二元、貧乏者得視乙種之數、減半繳納、或竟豁免、惟報名時、須經會長一度口頭試探、如言加入以後、須受會中節制、頗不自由、易去休、斯時察言觀色、窺其入會之是否誠意、而爲進拒之標準

三、宗旨、該會要旨、爲抵禦外侮、保守貞操、凡會員受外界侮辱、可隨時報告會中、由會長召集全體會員、會議對付之策、共同奮鬥、非貫澈主張不止、如會員中有破壞貞節者、一經查出、除取消其資格外、更處以相當懲罰、以儆效尤、而重會規

四、職員、會中職員、均由大會推選、計會長一人（綜理全會會務）副會長二人（襄理會務）庶務、文書、會計各二人、稽查十人、（調查會員行動）概不支薪、而服務則異常熱心

五、義舉、該會當局、復向各機關募欵、創設孤兒院一所、凡會員之子女、均得免費入院肄讀、平時之經費、則由家境豐裕之會員、負責籌撥、並聞會員中貧乏無依、饔飱不給者、亦得由會中按月資助云

六、四誡、該會訂有誡條四則、附錄如下（一）勿交男友（二）勿施脂粉（三）勿御華服（四）勿涉足遊藝場所

金頂山眞武廟（一名得勝廟）古跡考證
（續）兆甲店柳溪

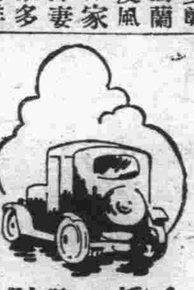

望海堝戰蹟、參考資料

一、金州本城
北廟臺外五臺
紅岩子架外二架、望海堝

二、旅順口
鐵山臺外十六臺
八里庄架外、三架

三、木場驛
黃羊川臺外七臺、木場山架外四架
牛心山架臺

四、望海堝堡
演吉台外十一台
曲旗屯架外五架

五、紅咀堡
舊石山兒台外四台

六、歸服堡
榆樹庄料台外七台

七、黃骨島堡
七寶台外十三台

八、石河驛
平島台外二台

九、鹽廠堡
紅窩台

普蘭店管內

望海堝堡所屬架台
海青島台　盧家口台　豹子山台　馬雄島台　塔兒山台　空心台　小黑山台　李蘭台　老鸛咀台　舊老鸛咀台　青山兒台　曲旗架　花心架　丁家凹架　清水河架　吳家嶺架　何旗屯架

防禦軍之兵員
金州城堡墩架瀷守官軍一千七百三十六員
本城官軍達舍三百七十八員
旅順口城守堡官一員
望海堝保守堡官一員
紅咀堡守堡官一員
黃骨島堡官舍倸丁二百十員
墩架七十三座瞭守官軍餘丁四百三十五員

（誌載）戊子、遼東總兵劉江、大破海寇於望海堝、初江守遼東、以不謹斥堠、爲海寇所乘、邊軍致敗、遣人斬首、旣而宥之、使屬後效、江巡視各島、至金州衛、金線島東北望海堝上、其地特險、廣、可駐兵防禦、詢之土人云、洪武初、都督耿忠、曾於此築堡、倭寇去金州七十餘里、凡寇至必先經此、實海濱咽吭之地、上疏請於此築城堡、設烽候、嚴兵以待寇、一日、瞭者言東南海中夜舉火、有光、江度寇將至、亟引兵赴堝上、寇至、王家山島乘潮輪直逼、堝下、登岸、魚貫行、一賊魁獰惡、揮兵率衆、勢銳甚、橋師麾馬、略不爲意、別遣都指揮徐剛、伏兵山下、百戶江隆、帥壯士潛、燒賊船、斷其歸路、自以步卒迎戰、佯却、賊悉衆赴之、一時旗舉砲發、伏兵盡起、賊大敗、走入空堡中、江開西壁縱之、復分兵兩翼夾擊、盡覆之、斬首千餘級、生擒數百人、無一逸者、頻年入寇、至此始受大創、不敢復窺遼東、捷聞、賜勅褒美

（攷異）此據明史、本非江、即列傳之劉榮也、弇州史乘攷誤云、望海堝之捷、遼東志以爲劉江、水東日記載其事、而遺其姓名、攷之國史、榮父名江、卒於戍、榮仍父名、補伍、累功至右都督、當奏捷之日、尙名江、及封伯、始具其事、遂更名榮、按榮之更名、明史本傳、亦言之、蓋本之實錄也、又攷功臣、軍表劉榮、以是年九月、壬子、封是破寇在六月、論封在九月、今分書之、並於封爵下、著其更名事

九月壬子、封都督劉榮、廣寧伯榮、冒其父名、曾給事、燕邸從起兵、爲前鋒、至是以破寇功論封、始更榮名（完）

南洋降頭紀趣
（紅郎）

南洋婦女多柔媚、公私各占其半、然人一曠野成習、不嗇體人意、入是中輒流連而忘返、非至身死產盡、不易覺悟也、何則、此蓋降頭之爲祟矣、降頭者、官即巫師之代名詞、業是者、蟄居亞笠鬼（土人名稱）多藏居山洞中、無衣無着、不嗜火食、一如生番人、妓女輩往求降頭時、須齋戒沐浴、飾金珠寶錦、服綺綾綢、復携白米若干、然後獨乘汽車往、離其所居五丈外、即須下車跪伏前進、此所以表其誠心也、殆見面、則盡取之攜以獻、設有所求、必須應命、然後伴宿一宵、翌晨始授法命去、法至祕、外人不易得知、即所授受者、亦不肯洩、然普通者、以探聽所得、僅錄一二、降頭有分「食降頭」「落降頭」兩種、前者以各種離奇之藥品食人、其中有所謂指甲粉、褲布（以不潔之褲襠剪下一塊）五毛（人身上、五毛如頭髮眉毛等）等等、服之者、即昏迷顛倒、一惟其所施法之人言是聽、據友云、是中最利害者、厥名曰一好期降頭、因南洋多僑客、每一稍有積蓄便賦歸祖國者、特別防、妓即以符藥飲客、能使其某時某日還以不爽、客苟愆時而不至、必憶念狂呼而死、其計誠毒矣、落降頭則鼎山洞中之降頭、施法如念咒語等等、效力更大於前也、友又曰、南洋專崇女權、在外謀衣食者、盡屬婦人、男子則惟司家內任務而已、有時婦供給不足、夫得令其交結情人、然月必須奉銀若干、不足、則亦殺之、風俗之奇、有如是者、噫、亦奇矣

卜筮之源流
（續二）

河出圖、洛出書、聖人則之、河圖者、卜筮之權輿也、太古之時龍馬負圖出於河、馬背有圖、々分八卦、每卦三畫、畫分連斷、三連者爲乾、爲天、爲老父、三斷者爲坤、爲地、爲老母、乾之初連變斷、爲巽爲風、爲長女、所謂乾一索而得女、故謂之長女、坤之初斷變連爲震爲雷、爲長男、所謂坤一索而得男、故謂之長男、乾之中連變斷、爲離、爲火、爲中女、所謂乾再索而得女、故謂之中女、坤之中斷變連、爲坎、爲水、爲中男、所謂坤再索而得男、故謂之中男、乾之上連變斷爲兌、爲澤、爲少女、所謂乾三索而得女、故謂之少女、坤之上斷變連、爲艮爲山、爲少男、所謂坤三索而得男、故謂之少男、男者少陽、女者少陰、父者老陽、母者老陰、伏羲則之陽剛陰柔、相磨相盪、參伍錯綜、而定爲八八六十四卦、即乾坤屯蒙需訟師比小畜今履泰否等、六十四卦也、文王諫紂、獲罪、囚於羑里、蒙難七載、后妃爲之賦卷耳、而文王安之若命、猶曰臣罪當誅兮、天王聖明、且尙辭脩緣（去絲旁）而演庖羲之書、如乾下之元亨利貞、坤下之亨利牝馬之貞、他卦倣此、皆文王所演也、武王崩、成王幼、周公居攝、三叔流言、公將不利於孺子、公避被譏、居東三年、衰衣赤舄、不改其常、於竃尾跋胡之義、述父之志、而演六爻之象辭、如乾之初九、潛龍勿用、其象爲潛龍其占爲勿用也、九二見龍在田利見大人、其象爲見龍在田、其占爲利見大人也、餘爻倣此、皆周公所演也、孔子周流列國、道旣不行、暮年歸而刪詩書、定禮樂、其尤注意者、周易一書、其讀易至韋編三絕、年已七十矣、猶曰、假我數年、卒以學易、可以無大過矣、孔子於易、有上下繫辭、又於各緣（去絲旁）各象、爲之註釋、凡係緣（去絲旁）曰象曰之下皆孔子之言也、誰大象、非註釋性質、乃孔子獨出心裁以發揮易理也、四聖於易、非必信易、不過假之以發揮己見、以論人間無盡無休之義理、使後世之人、知所趨避、不必拘々於卜筮也

書陳庸菴尙書佚事
（二陵）

貴陽陳尙書夔龍、字小石、別號庸菴、貴陽人也、光緒丙戌成進士、用兵部主事、七遷而肩封疆、督川督直、承南張文襄袁項城之後、但蕭規曹隨而已、其官京曹時、有一事爲外人所不知、然亦足見公風尙之一斑、戊戌歲文忠公榮祿由直督內調軍機大臣、兼管兵部事務、故事武職月選官、兵部帶領引見、由管部或尙書遞綠頭牌於帝、帝前另有一名單、照牌加圈、時孝欽二次訓政、分呈單而遞牌子於帝、不意繕單若一時疏忽、帝之單漏一人、照牌加圈、竟無牌子上一人、光緒帝顧榮祿而笑、榮祿免謝罪、磕頭者再、榮祿退値至兵部、嚴責司曹、令查明承辦此次公文之員司呈堂、蓋將予以嚴譴也、兵部定例引見等項均由武選司承辦、時公方爲武選司漢總辦、滿總辦則爲長白恩佑、時官分滿漢、總辦即今之司長也、二公獨不肯舉承辦者之職名、並向榮祿言曰、某等忝爲一司領袖、今有此非常之疏忽、皆某二人之咎、有何譴責某二人當之足矣、何必深究、榮祿意釋、陳公恩佑各記大過一次、不復追究、夫當專制時代、雷霆萬鈞、若加以大不敬、譴責誠未可是、二公意以身當之而不辭、揆之古人功則讓人、過則歸已之義、未遑多讓、厥後恩佑殉庚子之難、陳公於辛亥之季、行其心之所安、而不稍遷就、賢者之行止固有置利實得失於度外者也、彼時先外舅朱嵩生公正官兵曹、親爲下走言此、書之告世之徵文考獻者

抽大煙賦
（痴迷子）

以抽煙人最能敗家爲韻

性嗜罌粟、身入半囚、一盞燈煙、二兩豆油、不慌不忙、常享快樂、無晝無夜、永不憂愁、他日費千錢、我也可惜、歎爾時消百幣、一你不要抽、一先人勤儉、廣遺良田、足値萬貫、能賣千錢、一生得點安閒、好酒供飲、半畝享些幸福、美服常穿、豈徒然哉、尤憐身遊霧窟、不但此也、又想口吐雲煙、日光初沒、月影方移、拿出煙具、放下羅幃、煙燈就用竹管、燈罩乃是玻璃、手拿鋼籤、只顧左穩右轉、眼看煙泡、那管北狄東夷、吸得昏不醒、夢遊巫峽、抽的醺醺大醉、身在瑤池、對彼紅燈、固所願也、遺人白眼趨而避之、於是煙吸足也、誠爲下賤、硬充鄉紳、眞乃懶惰、假裝精神、水滸常看、李逵使兩柄大斧、宋史最熟、秦檜爲一代名臣、孔子生仲尼之後、依然奸相、諸葛武侯之孫、也算平民、敗了傾家、有愧先祖、俾晝作夜、不是好人、則見吃淨煙灰、竟完鍋蓋、土地全無、煙癮未艾、沿門乞討、顏甚枯槁、逢人便求、形同乞丐、似此不驗羞醜、是否祖宗搖名、嗣後花盡錢財、誠然子孫有害、不勤不儉、遭罪應該、無衣無食、受罪最、廣積債務、獨對孤燈、怨尤知已、朋有良朋、聽大錢無、痢疾天天不止、而貴人來、爭爭講講、每逢警察兵至、衛嚇、日日增加、倘有討債、戰戰兢兢、不農不商、那顧臉面、好閒好懶、自遑才罷、從此有衣盡當、無錢還債、飲食全無、田產已賣、不憐兒女英年、那顧父母老邁、雖有親朋勸戒、不信良言、總令妻子饑寒、那聽好話、一夜不眠、生計從此全無、三更不睡、家業自今已敗、愛好之歡日、日光初沒兮、月影方斜、聽遠足兮、又要吃茶、學問不足兮、信口來誇、鑽銀花存兮、人不見兮、高臥完兮、下餘水窪、父母亡故兮、遠走天涯、子子已兮、無復孔嘉、朋友不見兮、逸際蒼葭、衣不體兮、破亂如麻、沿街乞討兮、風雪交加、警察拿捉兮、身入官衙、帶鎖抗枷、歎他無室又無家

怎麼好
（老黑）

早想返里　車船不通　思妻成疾　飲食少進　你說怎麼好
做一小說　將稿擬妥　總未敢投　恐人恥笑　你說怎麼好
天將暖矣　棉衣尙在　想做夾的　囊空如洗　你說怎麼好
因嫖過度　微受創傷　兩腿根疼　想是魚口　你說怎麼好
今接家信　我處兵災　縣長逃跑　民苦何堪　你說怎麼好

一九二八、五、二九晚於拉哈站自由齋

偶成喜出望外半打
（黑投）

昨逢星期　循例休息　郊外散步　幸遇舊交　喜出望外
今日閱報　奉軍勝利　先克泊頭　師次霞口　喜出望外
酣夢正濃　廚師叫喊　起床一看　是香油餅　喜出望外
忽接家信　未受兵災　妻身無恙　慶得佳兒　喜出望外
博站投稿　竟有二次　今日報載　邪受天君　喜出望外
獨坐茅屋　摸起毛錐　東拉西扯　信手拈來　喜出望外

東邊花訊
（太憨生）

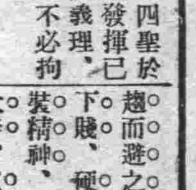

茶餘酒後、燭盡鐙燼、既談風不足舒情、雅遊方者以遣興、于是約至友、結良朋、買車北里、觀錦繡之鶯花、安步東胸、享溫之滋味、邊論青衫紅袖、氣本相投、即使白髮蒼顏、情胡能已、逢場作戲、莫歡處之如蝸、還辯懦、就章臺之走馬、南朝金粉北地臙脂、燕瘦環肥、靡不盡致、爰走筆錄出、以博一粲

蓮訪、孤山產也、韶顏稚齒、花面桃腮、春山淡淡、雙瞳使我心傾、秋水盈盈、一顧令人神往、足鳧細筍、腐暎朝霞、腰細驚風、纖低斂務、而舉止嫻雅、言笑大方、玄容富麗、尤爲特長、予爲贈一詩曰、

芍藥雖非即牡丹、玄容綽約復影仙、未從群玉山頭會、疑是嫦娥下九天

香國、姓劉、龍原人也、荳蔻年華、梨花面貌、偎人懷抱、直令有骨全消、倚彼羅衾、幾使無家緊念、而櫻桃微綻、半露靈犀、一笑雙渦、嫣然堪秀、惜舉止近於浮、語言失乎厚、未始非全璧之瑕耳、余亦贈一詩曰

桃花纖美無香、粉面撩人怕近狂、寄語香君應自省、不然再度少劉郎

春蘭、籍貫□、黛眉帶翠、杏眼含芳、皙白面容、引人入勝、惟驕傲成性、動則叱吒、予贈詩曰

薔薇花好刺嫌多、縱手何人遣興過、單薄容猶莫講、動他俯目豎嫦娥

杜英、山左人、靨笑春桃、鬟綰櫻顆、眉彎秋月、齒綻石榴、柔荑細指、觸人魂銷、荷瓣鈎、行處更增嫵媚、而香腮似雪、粉臉如桃、一曲清謳、行雲礙半席巴叙、鬟風爲來、加以溫和成性、慧質天生、余韋由坐、輒索衣令教英語、咿唔少許、覺能成誦、亦花國之佼佼者也、余贈詩曰

一轉秋波百媚生、縱無情處也關情、海棠乍綻眞堪羨、纏綿羞柔甕爲卿

遊興未已、更漏已闌、小生縱文名未就平河、北方々自在、花敢昇平安東、藉我公餘、謬陳管見、猶大雅、倘乞正之

徵求亭樓圖樣

啓者茲有名山一處　佳景亦多　雖有亭樓三四　乃係舊式　欲建一新亭　以作紀念　上層作爲眺望山景之用　兼藏圖書　下層作爲公共閱覽圖書報紙室　以裨公益　惟樣子必求新穎　格式須要奇異　其地址面積　寬長各三丈（中國營造尺）材料　下層純用方條石築造　上層方條石　或水泥木料均可　頂蓋用中國黃綠琉璃瓦　凡欲應徵者　繪具詳細二層亭子式樣或西式樓樣　方圓角形爲相當　不要長形限本年舊歷五月十五日爲止　一經當選合意者　贈給「現大洋壹百圓」不合意者原稿退還

通信處　哈爾濱道外　瑞有氏藥行、（徵求亭樓圖樣人收）

勒吐精老牌代乳粉

乳水不足？
乳質淡薄？
及雇用奶娘之麻煩？
欲解決此三種育嬰難題 一言以蔽之用
勒吐精老牌代乳粉 蓋此粉成分及性質與康健母乳相同

欲索樣品及育嬰指南小書者請附下郵票四分即爲寄上不悞 但須說明由何報所見並剪下此單註明同信地址詳眞不速爲郵寄

乾卯商店 大連支店
大連市山縣通六十七番地
電話 長五六〇九 三〇一七番 六四八七

大連取引所信託株式會社

大連山縣通二三四番地（大連取引所內）代表番號電話七一二一番
資本金 千五百萬圓
拂込濟資本金 六百萬圓
專務取締役社長 田中喜介
取締役兼支配人 本多忠孝

旅客注意

大連 長春 哈爾濱
裕長棧
電話 六三五二番
長春電話九一四番

本棧現將房屋重加修飾人員力行整理男女異室招待殷勤代理車船客票報關完稅遠近紳商請新駕臨

金庫 度量衡 電氣器具 暖壺
特約店

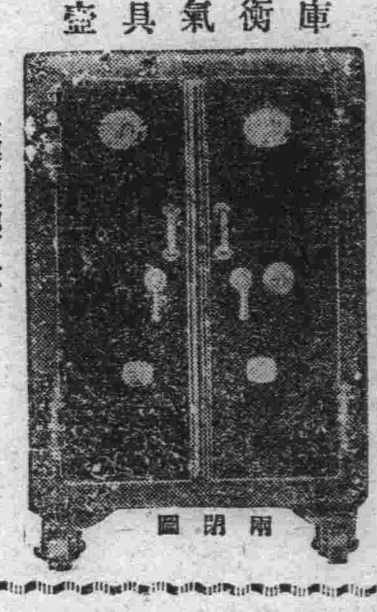

Ⓨ 山形洋行啓
大連市浪速町一丁目
電話 三〇一五番
對於火災盜難防禦負保險責任

大連 同聚福紬緞莊廣告

本號新到蘇杭紬緞綢絹歐美呢絨毛葛花樣奇異價格低廉惠我光臨無任歡迎

西崗街一三一番地
電話 七六五五

滿洲唯一之皮包鞍鞴商

熊井洋行

大連市伊勢町浪速町角
電話七七五三番

分店 大連大山通一丁目
支店 旅順市敦賀町

▲實用車 **路貝牌** 式樣美觀機件堅固燒油最省價格公道並有一噸半載重車可作運貨及長途乘客汽車之用有四汽缸與六汽缸之兩組

▲高級車 **富林牌** Flint 六汽缸車及**樂可莫比牌**車 六汽缸八汽缸十二汽缸各汽車均爲華貴堅實安適之汽車

▲載重車 **金剛石牌** 載重自一噸至七噸半車身用上等鋼料造成堅固無比

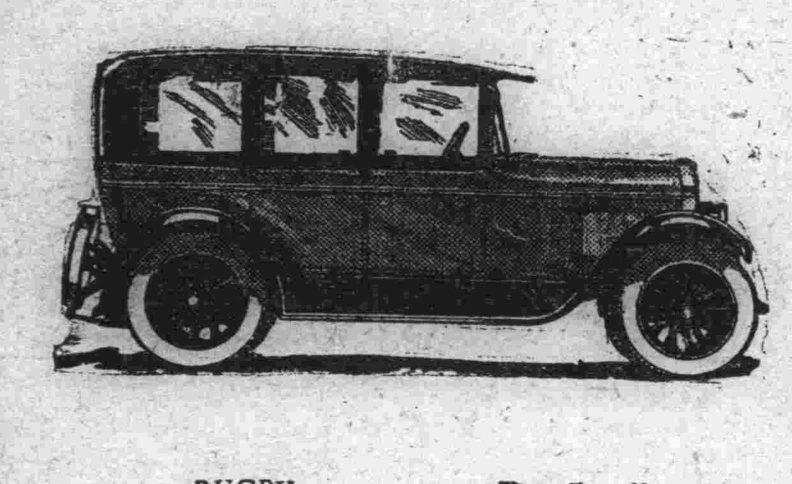

RUGBY 路貝牌

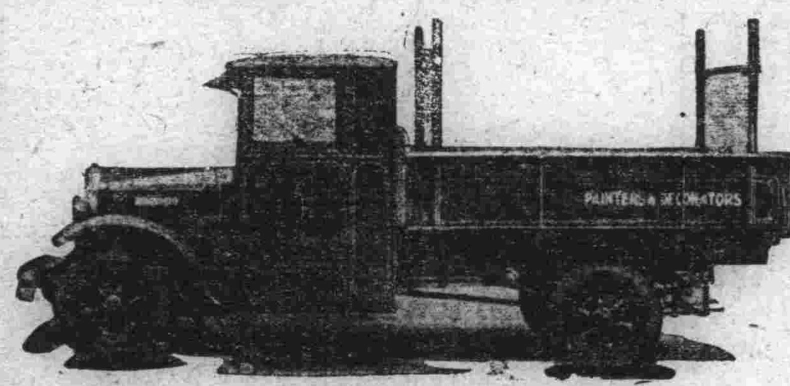

DIAMOND T,TRUKS 金剛石牌

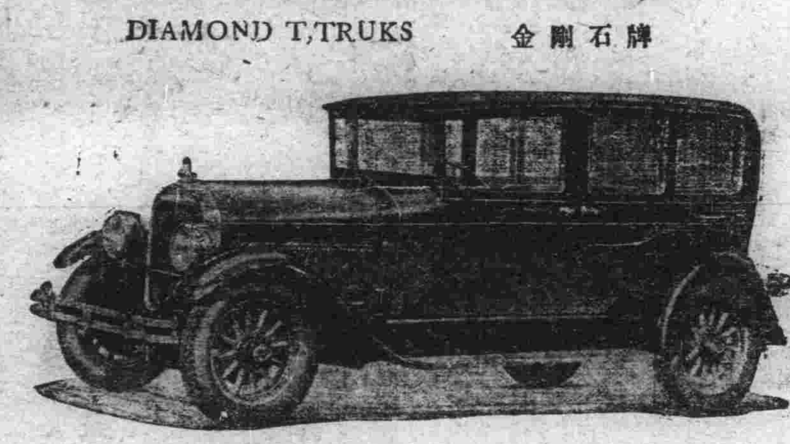

LOCOMOBILE 樂可莫比牌

經售處

大連隆泰行 大連敷島町五番地濟豐號內 長電話三四三六番
長春吉東昌 長春日本橋西南梅枝町四丁目 長電話一二五〇番
吉林吉東昌 吉林糧米行三道碼頭路西五號

唐山啓新公司馬牌洋灰 灰質極細 顏色勻淨 乾凝迅速 能多摻沙 爲上等建築材料

天津中國實業銀行永寧水火保險行 資本雄厚 辦事謹嚴 賠款迅速 信用卓著 爲各種財產保障

吉長兩埠均由敝公司經理諸君惠顧無任歡迎

長春經理處 日本橋西南
吉林經理處 糧米行中段

吉東昌公司啓

電燈照明用器具及附屬品

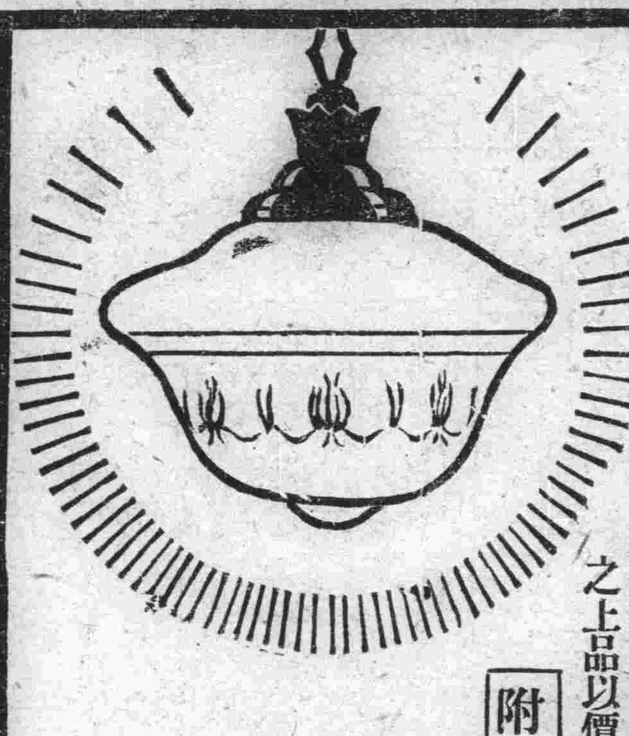

照明器具

敝社發賣之照明器具爲光學專門技師在敝社直屬研究所將世界各國之照明器具比較研究後採取其配光能率及外觀等等之優秀者加以充分之研究改良於世界有數之製造電氣器具之敝社工廠以獨特卓越之技術與精選之材料所製出者較諸從來市內所賣同種類之品則敝社之製品有如下諸特長燈光近乎學理的非常良好並精選特別之玻璃材料既薄且輕又復堅固即金具亦用高雅之上品以價格比品物極其低廉

附屬品

敝社發賣之附屬品爲已博得世界的定評之良品構造既極精巧且更堅牢耐用殆無發生故障之虞其外觀綺美尽裝飾之能事絕對不能傷及壁壘及其他物質至於價格爲供給世界各國出產頗多是以必格外低廉

東京電氣股份有限公司

公司設 大連 哈爾濱

大連

恐有便衣隊潛入 大連市嚴重警戒
各警察署聯絡保護鳳公 滿鐵社長亦派警守衛

自炸毀張作霖所乘之列車事件勃發以來、南軍便衣隊有侵入大連之傳說、亦會有與奉天便衣隊往復秘密信件之事實、被大連警察署探知、即行大事活動、其內容謂尙極守秘密、該署爲豫防萬一不祥事件之發生、計於四日夜起、召集刑事巡捕配置大連全市施行嚴重警戒、小坂高等主任於五日午前十時、往訪滿鐵、協商豫防便衣隊之侵入、結果滿鐵社長宅亦派警官守護、更與各警察署連絡保護在連之中國有力者之身邊、以免危險云

地、石道街、南關嶺、小崗子署管內榮町一帶、沙河口署管內香爐礁
並又印刷多數宣傳單、於四日開始撒布於遍市云

在奉脫險之 林教次將來連 已電告其家屬

此次與張作霖在瀋垣皇姑屯炎又點同罹意外驚恍之北京教育次長林博文氏、向日致電其家族謂、雖行受驚、却行安然、並定於五日晚或六日朝來連、茲林之眷族現在宏濟善堂之東側之樓房內居住云

大連造林協會 開催評議員會議

大連造林協會、於四日午後二時在大連市役所會議室、開評議員會議、關於優良造林地、並模範苗圃視察之件等、均即議決云

乘客私帶煙土 擬送往奉天出賣 入港時即被獲捕

三日午前七時、由芝罘入港之永利號乘客中、有劉振元者、年二十七歲、私帶鴉片三十餘兩、約値價格百餘圓、擬運往奉天大和旅館內其甥劉培安處、代爲變賣以取漁利、不料該船入港時、覺被水上署檢擧、是以目下正在取調餘罪中云

疹疾猖獗區域 皆屬苦力聚集處 大連署散布傳單

大連署衛生係鑑於近來疹症之流行、有與無已、故於四日開始調查、其最猖獗之區域、發表如左以資喚起一般市民之注意
大連署管內寺兒溝、入船町一番

教育研究會中之協議案（續） 初等一二三各學年之學年會問題

初等科第一學年　旅順公學堂
一、於學生入學當初、會施行能力試驗之學級、請發表其方法及施行之結果
　旅順師範學堂附屬公學堂
二、入學當時照料兒童之特別情況如何
一、一單級之授課時間當作幾分鐘
二、每日之授課時授當作幾何
三、將爲分科教授或合科教授
四、照普通時間表當由何時開時授課
五、其他參考事項
三、使新學之初一兒童、速慣於學校生活之良法如何
四、對初等科第一學年之兒童、當其入學當初、關於訓練上、須留意之處如何　沙河口公學堂
五、關於初一學級之組織方法、勵請互相研究　土佐町公學堂
六、同一學班中、有曾受過書房（中國學校亦在內）教育者、與不然者、對此兩種兒童有何適當辦法　伏要臺公學堂　貌子窩公學堂

初等科第二學年　西崗子公學堂
一、初等科第二學年之日語教授上、各分科之輕重之如何　伏見臺公學堂
二、同學年之兒童、對其年齡相差太多者、有何適當辦法　西崗子公學堂
三、初等科第二學年兒童、可使實行之自始的訓練施設狀況如何　沙河口公學堂
四、願知已設自習時間之學堂、所得之實行狀況　土佐町公學堂
五、實施之時實施之方法　旅順公學堂
六、關於低學年學生所應用之日語願聞高見　伏見台公學堂

初等科第三學年
一、願知關於初等科第三學年生自治的訓練之實際狀況　土佐町公學堂
二、初等三年教科書中、關於自治教材甚多、若使實際施行時其施行方法及進行步驟如何爲宜　沙河口公學堂
三、初等三年用算術教科書中（日本文、以日文所書之問題、現下各學堂、正取何種辦法　西崗子公學堂
（未完）

郵便物均遲延

滿鐵及京奉線因四日朝之炸案、以致鐵路破壞數處、而一切郵便物、均行延誤、查應於五日朝抵連之郵物、直與午後零時四十分始行來連、想至六日朝即可恢復原狀云

銀行團與官紳 宴請加藤總裁

大連銀行團及官民有志、發起爲加藤鮮銀總裁、開一招待宴會、於四日午後七時、在大和旅館開宴、出席有百二三十名、由高田商議副會頭致歡迎詞、加藤總裁致謝詞、主客言歡、時至九時餘始散盛會云

鏢客怒擲茶碗 擊破妓女顏面 爲索前欠之窰債

市內北久壽街十八番地居住之李幹臣、年二十八歲、遊手好閑、素無正業、而李之生活、雖然凋零非常、然每日却同其友儕、逐艷於花叢之中、查其由上月中旬以來、共欠沙河口元町百二十番地八號妓館谷連榮之窰債三十二元六角、李不惟不償、且於五月末午後九時半、同傳英林年四十五歲及姚紅君年二十七歲、又往尋歡、爲時谷連榮不但不上勁、且不留情、當面向索債、以致觸起李幹臣之怒、即舉起茶碗、猛向連榮之額部擊去、以致頭破血出、鮮血如注、連榮負傷、遂至病院治療、經醫師診斷之結果、須三四日間之治療、而谷連榮於六月三日、並正式向沙河口提出害傷告訴狀、仰爲向李要錢及懲其暴動云

看牌被官捕拿 四賭徒將受嚴懲

有于丕增者年四十五歲及房忠良二十四歲與金黃喜二十六歲以及尉子瑞三十歲等、於六月四日午前十一時三十分、齊在市內泰公街十番地唐鴻賓家看牌、正在熱烈之中、竟被管轄之派出所偵悉即破門而入、當場就捕、一無脫逃、現已解送小崗子警察署、仰爲處分云

發見屍體兩具 檢驗後即令掩埋

橋立町事務所員於五日午前八時在橋立町十四番地前、忽發見女屍體一具、年約三十、於是即至小崗子警察署據實報告、該署因係成年、擬爲殺害、故由司法主任、攜同官醫陳章哲、齊至該地、然經檢驗之結果、並非爲人殺害、乃因病而死者、但觀其形跡、似山東難民來連後、無所容身、顚沛連濱、忽罹病疫、無資診斷、遂致於死云、判明後即飭善堂備棺掩埋矣

又六日三日午後三時許、有某甲在三春柳增祥之西煉瓦工場內忽發見男子屍體一具、年約七十二三歲、惟經該管內之沙河口署檢驗之竟判明爲占焉、故亦飭宏濟善堂來入、領去掩埋矣

組織風紀取締班已著手 遊觀野外者宜注意勿違規章

天氣溫暖、塵風不揚、每當星期佳節、士男學女、三五成群、山間野外、常現芳踪、至於桑間濮上、綿々情語、亦時有之市內之各警察署、爲恐曠男怨女、在此期有不良之舉動、碍及地方之風化、故久有組織風紀取締班之計劃、刻下雖未實行、然亦着手注意、蓋觀成績若何、再決方針、在重野外遊償山景者、莫觸當道之警章云

室內裝飾法展覽會

爲養成文化之趣味、研究室內裝飾法起見、斯界名手高橋器城氏於六月六、七、八日三日間、開裝飾展覽會在三越樓上除書畫、生花外、有多種盆石、並特摸造大連八景、以寄雅趣、盆石者中國稱盆山、又有占景、縮景等名、白樂天畫山谷有盆山十德詩玆錄於後
養情延愛眼、助眼除睡眠、澄心無穢思、草木知春秋、不遠有眺望、不行入岩窟、不尋見海浦、迎夏有納涼、延年無虧損、弄之無惡業
一刻轉千景、道場中莊嚴、平日見四季、招枯木稱花、入山林成主、一石求遠近、覽之他情無、無朋友自樂、炎日得清涼、不行見山海
展覽會畢後、更以十一、十二、十三日三日間、開盆石法講習社於兒玉町一番地高橋氏宅、悉心教授其法、希望多人之來習云

捐助貧民義務學校

山東海陽縣李義臣其人、慈善爲懷、每遇慈善公益之事、當仁不讓、昨日至石道街貧民義務學校參觀、見彼校讀書者貧家子弟、百廿餘名、知不收學費書紙筆墨及衣服鞋帽等、皆該校供給、李君遂慨解義囊、當捐助鈔票四十元、作該校補助金、爲李君者、眞稱當仁不讓矣

四人門賭兩人被逮

市內福星街五十八番地居住之劉玉宗年二十五歲、及寺兒溝福昌苦力宿舍之苦力胡兆魁年二十七歲、等於月之三日午後六時、在市內福星街二百七十番地胡兆源家、互看紙牌、正在興高彩烈、白花老千之中、竟被土陽街派出所之巡查偵悉、即破門而入、即將劉胡兩人、就地逮捕、餘而乘隙而逃云

失業後挺身走險 兩次行刦均未遂 卒以舉動不審被警逮捕

茲有原籍奉天省營口、現住所不定之韓偉令者、年二十七歲、於民國十五年九月間、因家庭之關係、遂行來連、抵連後、經友輩之介紹、遂入小崗子廣永茂油房充當苦力、惟韓性極嗜賭、故日中所得之錢、除食着等項外、餘者均消錢在賭博場中、而其然嗜賭、對於公務上、當有所怠慢、監督者雖力爲勸解、然爲耳東風、滿未在乎、於是尙本年六月三日、該油房淘汰人員時、而韓竟被淘汰、韓自被免後、即至大連寺兒溝福昌苦力宿舍內、受其友誼、以便謀一棲身之所、而保生活、詎及韓偉令、於是日午後六時許、到該處時、適有其他數人、正在興高彩烈呼盧喝雉之際、以致韓之手癢、躍躍欲試、結果終將懷中所餘之款項、一概而費、韓雖欲設法與他人等借多寡、以資挽回、然悉被拒絕、於是惡念叢生、攜出執外符動、結果決計挺身走險、甘作强盜、因之即在該附近拾得鐵條一、長約二尺、暗藏於袖內、於是夜十時許、即潛伏在浪速町鈴木吳服部後身、窺伺他人、以便乘機達其目的、而韓正在歎望中、忽見有而洋裝未之西婦二人、蹦々而來於是即視彼爲目的物、即尾其後不料及至西廣場時、忽由西方趕來一人、與該二西婦互談之下、即乘車而去、韓偉令因此未克達到目的、復歸浪速町、剎那間、又見有日婦二名、服裝美麗、如富家人、韓因之即隨其後、而至正金銀行前、由前方又來男子兩名、即同韓之眼目中之兩日婦喜躍而去、韓因兩次、均歸失敗、頗不耐煩、於正金銀行前、徘徊物色之中、於十一時、竟被大連署之刑事發見、因其舉動不審、即往前盤問、言語既支吾、又搜出鐵棍一條、以是即押至所內、經審問之結果、韓始供認上記之事實、不諱、而大連署之刑事覺能破未發之案、可謂精幹極矣

捕一舉動不審者 原是竊盜犯人

大連警察各署之刑事、於六月四日午後三時四十分、在市內愛宕町巡視中、覺在該馬路傍發見舉動不審行跡可疑之怪漢一名、遂卽至署內經審問之下、始知原籍旅順管內山頭會李家溝二十二番地現住所不定李德山年二十歲、並稱由上月以來、即在大連小崗子各地行竊、前後共作十數次之多、至於被害之金額、約達三百餘元、行竊之方法、多係首將玻璃擊碎、一躍而入、俟物到手後再行潛逃云

市民心神動搖中 禁止燃放炸砲 奉天事變之影響

大連各警署鑑於近來奉天時局變動、一般市民心神搖動、故於四日起向後十日間、對於華人婚禮以及祭祀等項、所放之炸炮等、一律禁止

運搬豆餅行竊 已由水上署檢擧

市內賀島町豐成油坊之苦力張洪者、年三十歲、於五月十七日早由該號往埠頭倉庫運搬豆餅、由十五車豆餅中、竟竊出一車、約五十餘片、價格百圓之譜、於月之三日、竟被水上署檢擧矣、聞時下仍在嚴重取調中云

難民亦帶煙土 被警搜獲即沒收

有原籍濟南萊蕪、現在市內泰公街七十八番地居住黨玉禮者、年四十六歲、近因魯境慌亂、土匪橫行、以致哀鴻遍地、民不聊生爲勢所迫、不得已、遂在原籍地當物貿品、換來鴉片四十五兩、經六月三日入港之十六號共同丸由青來連、下船後即攜至現住所擬行乘隙秘賣、以獲多利、而保殘生、不料事機不密、覺被小崗子警察署之刑事偵悉、遂往搜檢結果人貨一併帶回署內、經審理之下、始判明上記之事實、意當即按規將煙土沒收充上、犯人黨玉禮立即釋放、並囑其今後、須行注意、再莫作此違法事宜云

介紹欄

△懷昌公司行將開業　上海著名之愼昌鐘表公司來連在浪速町新公司舊址設立分公司於陽曆六月七日開幕東請本埠紳商各界蒞場參觀臨時備有茶點該公司經售之鐘表眼鏡係直接由歐美工廠大批監製直接免稅輸入者花色精緻定價低廉在新張期內除照碼九折外尙有優待券書片等等々贈品以酬顧客云

△同聚泰營業大展　市內西崗街一五三番地同聚泰綢緞莊爲擴充營業起見門市重修內外一新歐西絨呢蘇杭綾羅各樣布疋無不齊備並且花色新穎定價低廉此後營業當必蒸々日上益臻發達地步云

法院事項

△訴訟　原告李萬慶被告李植福請求確認土地所有權並抹消登記金二千四百四十四元（六、一）

無線電放送目錄

六月六日　星期三日
○自午前十一時行市（特產、錢鈔、股票）
○自午後〇時三十分行市（特產錢鈔、各地行市）新聞
○自午後三時三十分行市（特產錢鈔、股票、各地行市）新聞
○自午後七時三十分　一、新聞　二、英語講座大連商業學校二宮順　三、網琴獨唱滿鐵音樂會武安望川原定次　四、長唄杵屋六寒次　五、三曲（四季眺）六、端唄（三種七、（穀猿）中國唱（未定）唱王良實師付徐月亭　八、芳軍子　九、天氣預報

大連天氣預報

（晴）
西北風有時陰
六月六日星期三

新亞印務公司
大連伏見町二八　電話三〇二二番

聲明遷移廣告
啓者茲因本號修蓋樓房暫遷至泰公街五十五番地亨耔裕油坊院內照常營業恐未週知特此佈告
大連西崗信成湧謹啓

聲明恒昌東歇業
恒昌東號東林瑞卿自上年三月間逝世後其所遺坐落本埠一切財產即依法悉歸本會管理今因該號無意前圖業經議決收莊歇業如有對於該號有債權債務以及其他關係者務請即向該號聲明以資淸理特此聲明
林氏親屬會啓

滙兌各處
披縣朱橋鎭天德堂現寓浪速町裕興祥內專辦各處匯兌包送到家匯利特別克已茲爲客便利起見特託市內裕昌祥銀號以及小崗子中和盛錢莊須摩町裕成東油坊等家代理收付如蒙惠顧無任歡迎之至特此佈告
駐大連　天德堂啓

聲明失照作廢
啓者敝人原領地武段坐落依蘭縣東崗子屯計一段武十晌東至靜緣至本地南至玉崑北至官道又一段十晌東至本地西至玉崑南至玉崑北至本地其照丟失業經呈縣補發新照今恐外人手慨另登報聲明作廢無論於中外人作無效
依蘭縣勝雲啓

懸賞尋妓

茲有搭住妓女金鈺北京人與大同銀行員常金聲昌黎縣人偕逃有知情報信因而捉獲者酬洋三十元將人送到者酬現洋八十元儲款以待決不食言特將該妓像片揭左以憑查找
奉天工業區　萬寶書館啓

醫士盛蘭浴遷移啓事
鄙人業岐黃已十數年矣雖無起死回生之力素抱活人濟世之心前寓小崗子德記西棧經鄙人診治者僉皆藥到病除今應小崗子大龍街同興藥房之聘業已坐堂出診其知我診術者同後倍加惠顧鄙人莫銘歡迎之至謹誌數言以便週知

頭班學者不收學費
函授畫相招生
敝人遊留外洋察文明諸國有一般技藝人民能白手來財徒發萬金我國雖然改良生活反困難皆因人之技藝缺乏欲達到最高上之技藝並作謀生之捷徑莫如繪相敝人有鑒如此故創辦美術函授頭班減費因有多數困難弟兄來函懇且求減敝人決意犧牲三月光陰頭班不收學費聯絡熱心學員　另有章程函索即寄外附郵票四分
哈爾濱道裡外國二道街　文山美術社函授部啓

骷髏謝恩
凡人死去肌肉腐化即成骷髏余客冬患傷寒重症幾頻于死嗣經醫診治雖轉危爲安然以調理未宜元氣大損成爲虛癆症半年以來見飯生厭舉步無力眼目昏花精神委頓繼復日甚一日竟致臥床不起攬鏡自照形消骨立實與骷髏無異雖市上一切中西藥品及報紙所登各種補劑購服殆遍終鮮奏效蓋以病入膏肓五臟六腑無一不受虧損非有無孔不入而面而兼顧之靈丹仙劑勢難挽此沉疴自忖惟俟無常駕到轉赴陰曹已耳不料當此絕望之際忽來之客同學王君銘三自大連來垂詢病狀據言曷勿購生殖靈以試之余初以此種藥品眞僞難辨報紙鼓吹司空見慣豈眞有實效耶客乃力言比來假藥甚多無論如何少荀服三德老牌眞正生殖靈對于虛癆症無不獲沉重未有不能治者蓋其一家六口均服生殖靈而起死回生之實驗也時余在側因服生殖靈痊而愈如心切親赴遁一外三德洋行購來二料服余病未半月思飲食一月而克起床兩月按時進去精神如常舉鏡自照昔之形同骷髏者今則面全愈故作再漸殖靈之救命之恩並感王介紹以團矣二字最盛誠懇之標題登報以謝介紹者德愛以骷髏三行並生謝介紹人王銘三先生介紹生殖靈之售人四德洋胆大認定生殖靈爲千秋萬古更顯男女老少同胞唯一妙靈藥務速常服以期保有病治病無病補身之因循莫決失此濟世活人之妙劑務速立志常服切勿
依利克達夫洋行華經理　哈爾濱道裏麵包街　劉世傑頓首謹啓

頭等住宅出售
今有友人託賣光風台文化台櫻花台桃源台星個浦南山麓其外各地不勝枚擧建築東西兩洋各式樓房結構宏敞空氣澄美有志買房者請移駕至佐渡町六番地親面接洽或以電話詢問均可電話三二四六
大連市新連號啓

上海大戲院
陽曆六月四日起連映五天
天下第一倫理巨片　母之心　共十大本　八本
加演滑稽麵包夢二本
預告　守財奴

永善電影院
大連奧町　今日早晚準映
明星影片公司出品　武俠愛情巨片
舊歷四月十五日起連映五天　共十大本　無名英雄
不日開映　短劍
下期預告　大破兒女英雄十三妹能仁寺

世界大戲院
陰歷四月十五日起連映五天
前後兩大部　空谷蘭　共二十本一次演完
下期開映　西遊記之一　古宮魔影
中國唯一傑作佳片
明星公司出品

東昇園羊肉菜館啓事
敝號在大連開設飯莊二十餘年專做羊肉菜品厨師技術精巧菜味優美可口各界早已公認去歲由奧町移到西崗支店以來生意倍見發達本主人不惜重資又買妥接壁樓房一處連樓三十餘間房間寬濶修飾淸業極合衛生現値天氣漸熱羊肉一物又能解暑避瘟補脾健身誠爲夏期最要之食品也故講衞生者皆多用此品如蒙惠顧倍極歡迎恐未週知謹此聲明
大連市西崗大龍街十三番地　電話六九七四
東昇園菜館　主人曲振東

營口海昌公司
海順堅固快輪
准於夏歷四月十九日即禮拜三開往上海每隔十天一蹓常川往來裝貨搭客設備週到飲食適口官房艙吊舖皆極舒暢統艙亦復整潔竭誠招待如蒙惠顧不勝歡迎之至
海順輪船業務主任　邵湖生謹啓

聲明出兌市房
旅順水師營西大街路南（即市場東第一番地）有敝人自置市瓦房十四間平房五間連代街基一塊今欲出兌如有接兌者請至旭元永或直接與敝人來函相商均可如有通信爾至開源華興公安此佈
民國十七年陽歷五月　王品一啓

衣食住行
食衣住行在在均須研究衞生惟食尤關重要古諺云病從口入諒不誣也但家製食物爲數有限兼之自食之品當然處處留神不致有物價使入不之虞若商店出品竭力講究生者亦能鑒及客此不懷疑慮若夫忽略難免不潔本王人有名師自製特在監部通開設宜康食品號請生以迎合社會爲旨于於販售中外罐頭洋酒雪茄官燕銀耳南北果品式式新配無賠之弊現在裝修一俟工竣擇吉開幕倘蒙賜准細瓷
大連監部通　宜康食品號露布

經濟

五月末大連之 輸入品漲落趨勢
民政署調查物價之現狀

截至五月末日、大連重要輸入品批發行市經所調查之四十七種品目中、較諸四月末漲價者、爲白米麥粉、銅鐵類器具、綿糸布等二十種、其外貨品悉無漲無落、茲將漲價原因示之於左、聊資參考

一、白米、因受中國戰亂之影響致由鄉村栽往城市不易、又因銀行市昂漲、需要較多、以致白米價漲

二、麥粉　生產地、及由上海之輸入減退、僅賴北滿粉之輸入故存貨稀少、且夏歷端陽售節伊邇、遂致貨價昂貴、但北滿小麥豐收是以將來不免稍呈挫折

三、銅鐵類器具、因匯兌行市跌落致輸入品價高、售價卽貴

四、綿糸布　美國棉價貴、而銀行市昂、兼因市面貨少、商戶居奇不售、有以致之

五、木材　現下市價雖無甚變動然供給不足、況近需用時節故有漲騰之氣象

六、清酒　往年常例、自本月起必見新酒上市、故價格亦隨之稍落、然而本年因日皇登極大典爲期不遠、大有居奇不售之概、此係日本方面之情形也

錢糧情商

特產市場、場面照例不甚興盛、仍極閑散、竟有夏枯之感、大豆往來皆小幅、成交不過二十五車耳、豆餅繼續看疲豆油尙能堅持其行市、高粱交易雖薄、然尙潛伏買氣故各較看快也

△現貨前場、混保大豆帶皮開盤六元零九分、收盤六元一角三分、安百三十車、豆餅開盤一元九角八分　收盤一元九角九分、安三萬三千片、豆油開盤收盤俱爲十六元八角、安千六百箱、高粱開盤收盤俱爲三元零四分、安二十五車、包米開盤收盤俱爲四元、安十車

△錢鈔市場、五日朝海外材料、倫敦銀塊二十七便士四分之三落十六分之三、期貨二十七便士八分之三、落十六分之三、紐約六十仙令四分一、平穩無變化、中美六十六法郎十六分之八、落十六分之十一、日美四十七法郎提八分之一、匯申七十一兩六〇〇、大洋百三元四角、上海標金由三百四十八兩整至七兩五、當市銀價稍見快矣

錢鈔市場 日來之情況

大連錢鈔市場、四日前場銀市、倫敦銀塊及紐約銀塊看低、美日提八分之一、俱屬軟弱材料、上海標金由三百四十八兩九、漲至九兩、低價至五圓六角、自二日以來、已連落至一圓二三角、匯兌行市、因張作霖撤退關外、一般皆以爲此後戰局或能渡得小康亦未可知云

六月四日現在 鮮銀券發行額

截至六月四日、朝鮮銀行兌換券發行總額一億一千二十七萬三千百六十四圓、發現預備額五千二百二十八萬六千九百二十圓、保證準備四千九百九十八萬六千二百四十三圓

亮甲店使用之 銅圓改用念八

亮甲店、使用之銅圓、向來以二十六枚兌小洋一毛、近因銅圓疲落、各商埠多以二十八枚兌小洋一毛、本埠近日仍照二十六枚故市面銅圓頗見稀少、會長巴豐亭氏、爲整頓錢法、劃一銅圓起見、乃傳諭各商戶、由六月三日起、一律照二十八枚使用云

官產印花規定

奉天財政廳印花稅處、頃奉財政部令開、略謂近來國內百政待興度支浩繁、特規定官產印花辦法大綱數則、以資遵守　一、凡官有財產須按價值之多寡、分別貼用印花　二、除原擬用双喜印花之一二分及五分者外、幷添印五元十元兩種、十元爲豆綠色、五元爲黑色　三、印花之上蓋用官產黑字戳記、以示區別云(友)

富錦救濟債券 至今依然停兌

富錦當年緣狂寇擾亂、鄉民被掠殆其故、此地方人士、公議呈請官家、指全縣民產擔保、設立救濟會、發行救濟債券共數百萬吊是票以吉市官帖錢爲本位、票到換票、彼時初行使時、地方平靖即便收回、决不日久紊亂圜法、詎意自是券行使而後獲利富饒、歷年不但不回收、而尤逐年添刷、行使、毫無顧忌、復而是券愈出愈多、延行使至民國拾五年春、合官家條諭飭收此券、當年容限三期收罷、豈料是券兌換至此年冬令、忽竟停兌、據查是券多年所獲之利、買妥市面電話機、自斯電話歸地方自辦、致此境內所遺下之券票甚多、概不兌換、溯想迄今又越二載、是票仍流境內通融行使、若以此券票兌換大洋人皆不允、苟執伸往、出境作廢如納國稅捐局不收、遛來市面金錢交易斷絕、愈見是券票饒多、但不知當局將何以處之也

張大元帥遇險後 奉票陡然暴落

海城本月三日晚、奉票兌金票、廿二元五、至四日早八時、金票陡然漲至二十五元五角、以至二十六元、一時街面有種種之揣測然究不知奉票暴落之原因也、至十二時許記者在站上訪問、始悉底蘊、據云張大帥、於四日前六時進城、行至紡紗廠左近、陡然遇險、被暴漢狙擊炸彈二枚、幸大帥平安無恙、祗將前省長莫德惠及顧問儀俄少佐、略傷、因此奉票忽爾跌落云

長春錢商交易 改稅商會辦法

長春金融維持分會、向爲各錢商交易場所、自該所成立以來、歷在本埠城內西三道街、財神廟內設立金融交易所、茲者自該所失慎完全燒燬後、各北辦公、對於地方殊多掣肘、頃聞長春城內總商會、因受各社員暨金融會之請求、改在該會樓上照常辦公云云

滙兌無碍奉票不無影響
張帥回奉後財界之觀測

張作霖之歸奉、及南方便衣隊之活動、致中國時局益形糾紛、更因此次張作霖之負傷、滿洲財界將受何等之影響乎、關於此種介念、據某財界有力者云

倘奉天發生如前此漢口濟南之事件、則其影響財界、必爲孔巨、然聞張作霖當其退離北京之時、業與各軍閥成立妥協、南北兩軍苟不徹底的於奉垣作戰、則北京可免搖動、較近中國戰事、皆不外軍閥者流、爲自己地盤之爭鬪、與他種戰事頗異趣旨、故雖便衣便等何機蠢動、張作霖亦必能徹底的掃蕩之、而確然維持東三省之治安、總之、在奉票或者難免稍受影響、然於匯兌市場、必無影響、況特產物將行之今日、滿洲財界諒無可憂之點云

營業證亦須貼印花

安東縣公署、頃奉省印花處令、查商號所領營業許可證、每紙應照本處規定貼印花一元、當經列入印花章程、唯省城各商、均已遵照辦理、外縣商號、是否一律遵貼、仰各縣從速查明、從前商號所領營業證、如未實行粘貼印花、應卽責令補貼、嗣後塡寫營業證時卽令承領商號照貼印花云

吉林郵局核減匯水

吉林省城郵務局、日昨將特匯費市價核減、謂本局由本月卅一日起、開往普通匯兌計上海每元按四十一分收匯、山東北來每元按四千四分、其他各通匯地方、每元按四十三分兌付、外區匯款每元按冊五分云、較前一日、每元核減匯水二成云

穆稜經濟消息兩則

◉◉◉豆餅忽而提高　穆稜站有油房兩家所出之豆餅、不敷應用、而各商所售之餅、皆由牡丹江站購運來穆出售、前數日每片餅十斤半者、價洋五角八分、現漲至六角五矣(廉)

◉◉◉六月份評金價　穆稜稅捐徵收局訓令內開、案奉吉林財政廳銑電燒酒局訓令、規定十七年六月份吉大洋法價、每元折收吉錢百五吊、現大洋百五十三吊五百文、各等因奉此、除分行外、合亟仰該分局遵照辦理云(廉)

暹羅礦稅增收

暹羅特訊、暹羅農務部及礦務局最近報告、暹羅之礦務工作歷程日益發達、近日凡用機力開礦之礦山、其進步較諸用人工者、何啻倍蓰、然用人工開礦之礦山、雖在偏工問題發生困難、而當事者亦積極往馬來聯招僱工人、不遺餘力、是以進行之迅速、成績之優良、殆有一日千里之勢、政府對於礦稅之收入、較去年增加、計去收入二百八十四萬零一百五十五元、本年收入爲三百三十萬七千零三十七元强、較去年增多四十六萬六千八百十二元强云

瑞典火柴 暢銷於遠東

據一九二七年瑞典出口貨報告書載、計去年瑞典火柴出口運往遠東銷售者、比上年增加甚多、就以中國論、比諸一九二六年增加兩倍、荷屬東印度群島自一九一九年以來、則增加二百五十分、尤以一九二七年爲最多云

哈爾濱特別市 財政狀况概略(續)
市當局最近調查

此外尙有東鐵所有不動產估價稅本年已照普通市價評定市稅、累如前述、茲以此案尙在審擬之中姑從略、消極的財政狀況、抑吾人上承長官之倚畀、下受公民之委託、縱不克利用厚利、要不得以聚歛爲能事、是以受命來、力崇節儉、苟爲棉薄所及、事無鉅細、有不能省便者、俾多養一分財力、庶幾多辦一分公益、茲略舉數端以見一斑、一日節省期票利息也、在前會時代、年支期票利息、輒達三萬四千六百餘元、自吾人接辦、首卽除去此項浪費計全月僅支期票利息八千二百餘元、其無必要者一概不加利息、信用旣著、商民樂從、總計較前省支利息二萬六千四百餘元、一日節省職員經費也、當吾人受事之始、財政科職員部九十一人、全年預算七萬六千餘元、嗣經力加裁減、迄今職員人數已減爲六十三人、全年預算六萬二千餘元較前實已節省一萬三千餘元、此外當前會時代、借貸普通商家及銀號小銀行之欵、計育金香布美金大洋金票等各種錢幣、所出年利、竟由一分八厘多至二分四五厘、更有甚者、則爲每當金銀比價漲落之際、其中出入關係甚大因而賠損、爲類不貲、抑自吾人接辦以來、逐漸整理、將以上零星數目、改由大銀行貸欵淸理、化零爲整、局付年息、不過由八厘至一分二厘、節省之數、雖不便確實計算、但試觀以上所列第四表欠外節內各項欵目、當可了然、蓋其中各欵凡可儉省利息者而均照減、總計兩年以來、爲數實亦不尠、凡此區區、以鞏心而已、異日精研邁進、市財前途、正未可量、所幸今後比較增高、支出減少、基礎於以未定、後之來者、將必更有進焉、至於運用市財、發展事業、具見於市局統計報告、茲不贅、閱者諒之、幸甚幸甚　(完)

特產行市(五日)

▲大豆(前場)

日期	開行	最高	最低	收盤
六月末	六一〇〇	六一二〇	六一〇〇	六一二〇
七月末	六二四〇	六二四〇	六二四〇	六二四〇
八月末	六一六〇	六一七〇	六一六〇	六一七〇
所成數	二十五車			

▲豆餅

日期	開行	最高	最低	收盤
六月限	一九九五	二〇〇〇	一九八五	二〇〇〇
七月限	一九八〇	一九八五	一九七〇	一九八〇
八月限	一九七〇	一九七〇	一九七〇	一九七〇
所成數	八萬八千片			

▲豆油

日期	開行	最高	最低	收盤
六月限	一六八〇	一六八〇	一六八〇	一六八〇
七月限	一七〇五	一七〇五	一七〇五	一七〇五
所成數	三千箱			

▲高粱

日期	開行	最高	最低	收盤
六月末	三一七〇	三一九〇	三一七〇	三一九〇
七月末	三三〇〇	三三〇〇	三二九〇	三三〇〇
八月末	三四五〇	三四五〇	三四五〇	三四五〇
所成數	五十車			

▲大豆(後場)

日期	開行	最高	最低	收盤
六月限	六二一〇	六二三〇	六二一〇	六二三〇
七月限	六二五〇	六二六〇	六二五〇	六二六〇
八月限	六一七〇	六一九〇	六一七〇	六一九〇
所成數	四十六車			

▲豆餅

日期	開行	最高	最低	收盤
六月限	一九九五	一九九五	一九九〇	一九九五
七月限	一九九〇	一九九〇	一九八〇	一九八〇
八月限	一九八〇	一九八五	一九八〇	一九八五
九月限	一九五五	一九六〇	一九五五	一九六〇
所成數	七萬一千片			

▲豆油

日期	開行	最高	最低	收盤
六月限	一七一〇	一七一五	一七一〇	一七一五
所成數	二千箱			

▲高粱

日期	開行	最高	最低	收盤
六月限	三一九〇	三一九〇	三一八〇	三一八〇
七月限	三三〇〇	三三一五	三三〇〇	三三一〇
八月限	三四〇〇	三四一〇	三四〇〇	三四〇〇
九月限	三四四〇	三四四〇	三四四〇	三四四〇
所成數	二十六車			

▲包米　(未安)

錢鈔行市(五日)

▲定期

期	高價	低價		
近期	一〇一七〇	一〇二〇五	一〇〇九一	一〇一九〇
遠期	一〇一八〇	一〇二〇五	一〇〇九五	一〇二〇〇

所成數 近期 三百十七萬圓　遠期 三百十四萬圓

▲前場

	銀對金	銀對洋	金對洋
九時	一〇三〇	一二七五	一二〇三〇
十時	一〇七	一三一八〇	一一九七五
十一時	一〇一五五	一三一九〇	一〇〇二五
十二時	一〇一五五	一三一九〇	一三〇〇五

所成數 銀對洋 現貨 十八萬六千圓　金對銀 八千圓

▲後場

十三日 開行 一〇三〇〇 最高 一〇三二五 最低 一〇一九〇 散行 一〇三〇〇

	銀對金	銀對洋	金對洋
二時半	一〇一七五	一三一九〇	一一九八〇
三時半	一〇一七五	一三一八〇	一一九七〇

滙兌行市(五日)

倫敦銀塊	二七便士十四分三
同期貨	二七便士十八分三
紐約銀塊	六〇便士十四分一
孟買銀塊	
英美電匯	四圓八八仙十六分五
美日匯兌	四七圓〇分〇
中美匯兌	六六圓十六分五
倫敦匯兌行市	
伯林	廿金馬克四六八分七
巴里	一二四法〇二

市場電報(五日)

大阪綿絲

日期	前場開行	前場收盤
六月限	二三八九〇	二三八八〇
七月限	二四一三〇	二四〇九〇
八月限	二四二九〇	二四二七〇
九月限	二四四九〇	二四四六〇
十月限	二四六五〇	二四五八〇
十一月限	二四七〇〇	二四六五〇
十二月限	二四八〇〇	二四七八〇

橫濱生絲

五月	一二四九〇	一三三一〇
六月	一三一四〇	一三〇八〇
七月	一三一〇〇	一三〇九〇
八月	一三一五〇	一三一〇〇
九月	一三一二〇	一三一〇

印度麻袋

藍打袋

綠打袋

匯兌行

內傷宜補

血衰則畏寒　腎虧則腿軟　精枯則耳鳴　陰虛則夢遺　傷肺則咳嗆　肝旺則動怒　胃弱則停食　腸燥則便閉

凡此種種皆屬內傷　倘諸病而偶患其一　即失其天然之康健　或竟碍及生命

「百齡機」

統治四肢百骸之內傷！

補血　保腎
生精　滋陰
補肺　平肝
開胃　潤腸

補力直達乎體內各部　如果在今夏服食(百齡機)　一切宿病、完全掃除　試服一瓶　立見奇效

(百齡機價目)(均按現大洋計算)
小瓶一元　每打十元
大瓶二元　每打廿元

東三省總發行所　奉天大西邊門外　九福公司
大連分銷處　華(奉西)藥房
哈爾濱分銷處　泰華西藥商行
各埠藥房均有出售

驚天動地　救人無數

女界福

天下第一婦科聖藥

主治婦女百病　萬靈的神藥

一、常服(女界福)的婦人生兒無數
一、常服(女界福)的婦人生兒肥胖
一、常服(女界福)的婦女生兒敏靈
一、常服(女界福)的婦女百病不生
一、常服(女界福)的婦女轉弱爲强
一、常服(女界福)的婦女美容補腦
一、常服(女界福)的婦女長生不老
一、常服(女界福)的婦女返老還童
一、常服(女界福)的婦女子孫滿堂
一、常服(女界福)的婦女一生富貴

女界福主治說明

專治婦女　月經不調
腰腿疼痛　子宮寒冷
久不受孕　白帶赤帶
胎前產後　崩漏不止
常患小產　胎動不安
虛弱癆症　面黃肌瘦
一切諸症　藥到病除
百發百中　萬應萬靈
人人適宜有病皆治創銷以來救人無數天下馳名

真正(女界福)確能治病活人名揚天下
鑑除假藥
冒充必究
奸商仿造純爲欺世害人請祈注意

代理店
大凌河 榮厚堂　奉天 大成藥房　復縣 慶順德　八面城 億德魁　萬家嶺 源發合　黑山 恩厚長　萬家嶺 福陸藥房　松樹 三益順　城子疃 德源昌　松樹 福源油坊　旅順 大德堂　巴彥縣 長發藥店　安東 福春堂　鳳鳳城 同興盛
台安 豐泰恒　安東 廣豐裕　錦縣 育合祥　營口 和發藥棧　熊岳 新泰興　長春 謙益東　熊岳 長春堂　錦州 同盛號　金州 豐盛德　得利寺 大德生　松樹 廣生長　吉林 沈餘庭　鳳凰城 益增源　草河口 三義永
哈爾濱 興順義　瓦房店 康德記　田莊台 天祿堂　海城 天一堂　復縣義陸 和李記　海城 德增福　城子疃 順盛號　奉天 興順義　許屯 德生堂　哈爾濱 春和堂　蓋平 源發成　大連華泰 大藥房　鳳凰堂 裕順祥　鳳凰城 天增成
本溪 日盛增　金州 泰順東　盤山 豐泰恒　普蘭店 康德記　盤山 福生堂　遼陽 義和堂　大石橋 得生堂　四平街 閻心雨　蘆屯 柳錫山　營口 保興長　濤鎮 廣生堂　嵩家店 新春德　吉林 景合會　橋頭 中興公司
鐵嶺 瑞豐祥　九寨 同春茂　長春 同興合　皮口 順盛號　普蘭店 壽仙堂　皮口 集生成　本溪湖 慶和祿　營口 東順昌　北鐵口 興茂福　旅順 天德堂　昌圖 聚豊源　三十里 曲永普　吉林 義和順
其他各埠皆有代售
總發行處 大連西崗平和街四八
定價每瓶中服十回現大洋一元五角

招募外埠代理店

德記全棧大藥房　振替大連四四七六